

Bass Trombone β
 + straight mute
 + wah-wah mute
 Metal Spring

ЗА СВЕТОМ

Владимир Горлинский

I. Деревня чудес

1 $\text{♩} = 75$

Только шум воздуха, вдыхаемый в инструмент

2 3 1

smf p < mp *smf p < mp*

9

Только воздух (выдох в инструмент)

1 3 7

mf > mf > mf > mf > *smf pp < mp* *smf pp < mp*

Подарок

2 $\text{♩} = 90$

23 7 1 1 2 3 1

Тяжёлый

3

38 3 1 3 1 5 1 1

4 $\text{♩} = 110$

53 17 2 3 1 1 2

79 4 1 2 1 2 1 1 1

92 3 1 1 1 2 2 1

103 con sord. (Wah-wah)

p < mf p < mf p < mf p < mf p < f p < f p < mf p < mf

5 $\text{♩} = 130$

Вода

Звук «не-согласие»

p < mf > p mf > p sf

Река. Колесо

6 $\text{♩} = 100$

Чётко

$\text{♩} = 115$

Чётко

sf p mf mf p poco f

Plénitude vitalifting

7 $\text{♩} = 88$

Мудрый

(Bass-guitar Fender)

8 $\text{♩} = 90$

Мягкая атака при повторении ноты, скорее качание

p mp p

228

p *mp* *p*

231

mp *poco f* *mp* *p*

234

f *p*

t k t

236

poco f *mf* *p* *mp*

239

p *1* *2* *1*

244

2 *1* *1* *1*

Камертоны

249

1 *1* *2* *1* *1* *3* *1*

$\text{♩} = 100$

259

1 *2* *4* *4* *1*

f *f*

Кодекс

10

$\text{♩} = 121$

272

272 **2** **1** **2** **1** **2** **1** **3**

284

284 **1** **1** **1** **5** **17** **1**

310

310 **1** **1** **1** **1** **1**

11

315

315 **1** **1** **1** **1** **1**

sf > p *sf > p* *sf > p*

II. Пустыня

12

$\text{♩} = 135$

320

320 **3** **7**

smf > p *sp > pp* *ppp >*

332

332 **1** **1** **1** **3** **1**

339

339 **1** **1** **1** **1** **1**

344

344 **1** **1** **1** **1** **3**

351

351 **1** **1** **1** **1** **4**

359

359 **1** **1** **1** **16** **1**

13

Flute's gradation

$\text{♩} = 130$

con sord. (straight)

379 **1** *mp* **3** **1** *mp* **3** **1**

386 *mp* **3** **18** **1** **3**

410 **1** **2** **1** **7** **3**

424 **1** **1** **2** **1** **8**

437 **1** **2** **1** **3** **1**

445 **6** **1** **4** **1** **7**

465 $\text{♩} = 110$ **1** **2**
mf *p*

14

Досмостик

472 **1** **1** **1** **10**

15

Осколок

485 **13** **1** **1** **1** **3**

16

Досмостик 2

$\text{♩} = 105$

504 **2** **2** **4** **1** **7**

Ультра-Тяжёлый

17

 $\text{♩} = 90$

520

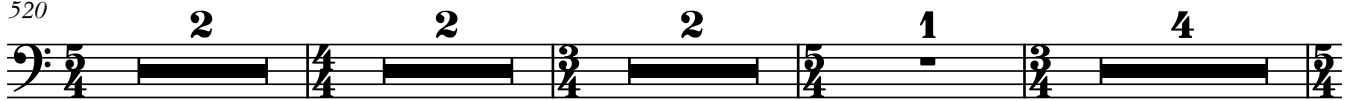

531

547

553

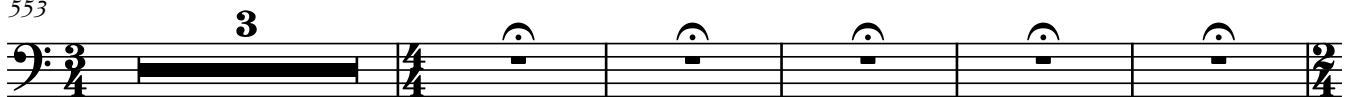

Антисвист

18

 $\text{♩} = 80$

561

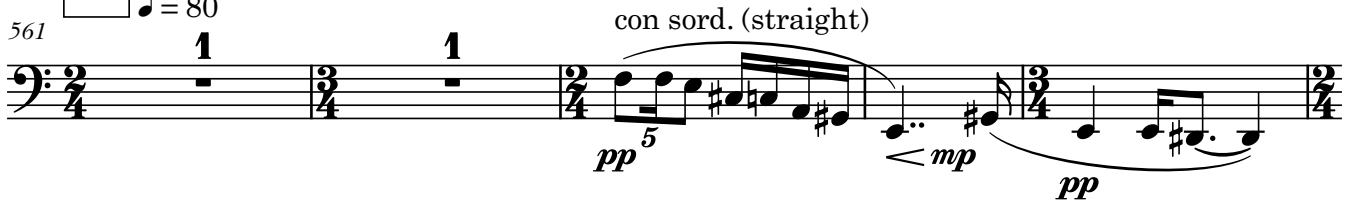

566

573

576

В паузах 1-й тромбон играет квинтоли

579 *sf* *sp* **accel.**

t k t t k t t k t t k t t k t t k t t k t \flat \flat \flat \flat

581

smf > *p* *smp* > *p* *smf* 1

585 senza sord. 1

smf < *f* > *sf* > *p* < *f* *sf* *sff*

589

smf > *p sf* > *p sf* 1

Свет. Ритуал

19 $\text{♩} = 105$

592

2 1 3 2

Ромбообразные головки – верхние обертоны. Без уточнений, какой именно.

600

da da - ga da *poco f* *f*

602

ff *sff* > *mf* < *f*

604

mf < *f* *fp* < *ff* *fp* < *ff* *sff* *sff* 1

608 **1**

smf *sf*

611 **1**

smf

614

sf *sff* *sf* *p* *f*

Гадкий

618 **20**

ff

625

634

645

653

667

678

Протокристалл

691 **21** $\text{♩} = 90$

12 **1**

Жасмин-магнит

Спокойный выдох, как бы «тёплым паром», на слог ххаа. Не должно быть никакой специальной подачи, утрирования громкости. Наоборот, максимально мягко и естественно. Этот звук нужно направить в сторону виолончели (если она располагается сзади – как интенция).

22 $\text{♩} = 100$ *mf* *mf*

704 **2** **1** hh[aa] _____ hh[aa] _____

712 **3** **2** **1** **4** **3** hh[aa] _____

23 $\text{♩} = 90$ **24** $\text{♩} = 115$

728 **2** **1** **7** **1** **4** **1** **4** Бах. Провокатор

25 $\text{♩} = 125$ Латина

748 **1** **1** **1** **2** **1**

754 **1** **1** **1** **1** **1**

759 **1** **2** **2** **16**

26 $\text{♩} = 110$ Перформанс

780 **24** **1** **3** **2** **1** **1**

812 **1** **1** **1** **1** **1**

27 $\text{♩} = 90$ Horn

817 **9** **1** **7** **4**

838 **6** **3** **1**

28 $\text{♩} = 110$

849 **5** **2** **4** **1** **10** **1**

872 **3** **1** **1** **1** **3**

Фурия

Натуральный звукоряд
от указанной позиции
кулисы на тромбоне

1,5v position

senza sord.

881 **29** **15** **30**

899 **2** **1**

905 **2,5v position** **10-6** **< ff**

Спектральная мельница

909 **31** $\bullet = 110$ $\bullet = 100$ $\bullet = 90$ $\bullet = 85$ $\bullet = 80$

914 $\bullet = 75$ $\bullet = 70$ $\bullet = 50$ $\bullet = 60$ $\bullet = 45$

918 $\bullet = 60$ $\bullet = 50$ $\bullet = 45$

922 **32** $\bullet = 150$ $\bullet = 95$ $\bullet = 110$ **Более активно**

926 $\bullet = 80$ $\bullet = 75$ $\bullet = 65$ $\bullet = 60$

930 $\text{♩} = 55$

f *f*

934 $\text{♩} = 50$ **33** $\text{♩} = 150$ $\text{♩} = 110$ *Еще более активно* $\text{♩} = 95$

f *f*

938 $\text{♩} = 80$ $\text{♩} = 75$ $\text{♩} = 65$ $\text{♩} = 60$

f *f*

942 $\text{♩} = 55$ $\text{♩} = 50$

f *f*

945 $\text{♩} = 55$ $\text{♩} = 50$

f *f* *f*

t k t k t t k t k t

948 $\text{♩} = 100$

f *f* *f* *f*

f \ll *ff* *f* \ll *ff*

gliss. gliss.

Дрожь

34 $\text{♩} = 100$ **10**

$\text{♩} = 100$ **10**

Истуканы

35

2 **4** **1** **3** **1** **3** **1** **3** **10** **4** **4**

Другая река

Данный фрагмент (с 36-й до 41-й цифры) музыканты делятся на две группы.

Следующие исполнители (Vln α , Vln β , Fl α , Fl β , Pno α , Pno β , Vn γ , Vc, Tuba, Trpt, Hn, Tbn α , Tbn β) перестают играть по дирижеру. Дирижером данной группы становится первая скрипка.

У первой скрипки есть дополнительная партитура данного фрагмента (см. «Приложение 1»).

Первая скрипка дирижирует смычком (или очень крупный жест) правой рукой.

В левой руке палочка от треугольника для игры на пружине. Первая скрипка также должна показать все цифры данного фрагмента (36, 37, 38, etc.) для ориентирования музыкантов.

То есть, в данный фрагмент образуется два независимых ансамбля. Один под руководством первой скрипки, второй под руководством дирижера.

Как происходит вступление группы первой скрипки: при наступлении 36-й цифры, музыканты этой группы перестают играть по дирижеру, и ждут сигнала от первой скрипки.

Исполнитель на первой скрипке выжидает небольшую паузу (5-10 секунд), собирая внимание своей группы. Далее дает ауттакт и начинается 36-я цифра.

Как происходит завершение данного фрагмента: по знаку основного дирижера.

Музыканты играют последовательно написанный материал, ориентируясь на первую скрипку.

Ближе к концу, в любой момент (!) дирижер показывает генеральную паузу.

В этот момент нужно продолжать играть по первой скрипке, но это сигнал, что сейчас наступит переход на 41-ю цифру. Как только основной дирижер показывает ауттакт –

все музыканты совместно переходят на 41-ю цифру и далее играют по основному дирижеру.

36 ♩ = 90

Iron spring on the rack
(car spring)

980 $\frac{6}{4}$ *mf* 1.v. 2 *mf* *mf*

985 1 *mf* 3 *mf* 2

993 1 *sf* 3 *sf* *mf* 1

998 *sf* *sf* 1 *sf*

1002 *sf* *sf* *sf* *sf* *poco f* *sf* 3

38

1008 *sp* *smp* *smp* *smp*

1012 *smf* *smf* *sf > p* *sf > p*

1016 *sf > p* *sf > p* *sf* *sf > p*

Безумный

39

1019 *sf > p* *sf < ff* *sf < ff*

1023 *ff* *ff* *sf < ff* *sf < ff*

1027 *sf < ff* *sf < ff* *sf < ff* *sf < ff*

1031 *sf < ff* *sf < ff* *sf < ff* *sf < ff*

1035 *sf < ff* *sf < ff* *sf < ff* *sf < ff*

40

1039 *sf < ff* *sf < ff* *sf < ff* *sf < ff*

1043 *sf < ff* *sf < ff* *sf < ff*

III. Большой город Механический Прометей

41 $\text{♩} = 100$

С этого момента все музыканты снова играют по основному дирижеру

1046 *1.v.* *ff*

1050 *f* *poco f*

1054 *poco f*

Вышний Лимб

42 $\text{♩} = 115$

1060

2 1 2 5

43 $\text{♩} = 130$

Вакуумная бомба

Вдуть воздух
в инструмент
senza sord.

Заткнуть
языком

1070 *smf* *sf* *mf* *mf*

1074 *smf* *sf* *sf* *sf*

1078 *sf* *sf* *sf*

Отчёт

44

$\text{♩} = 120$

Очень активно и чётко

1082

1087

1093

1099

1104

1109

Курару

45

$\text{♩} = 90$

1113

1118

1123

Шоссе 1

1131

46

Грека и Грегаале. Великаны

$\text{♩} = 80$ accel.....

1146 con sord. (Wah-wah)

$\text{♩} = 100$

1150

1154 $\text{♩} = 100$

1169

1175

47

Шоссе 2

$\text{♩} = 90$

1185

Ручьи. Лорелея

1202 48

16 5

p

Кристалл

1225 49 $\text{♩} = 90$

10

Ручьи

1235 50 $\text{♩} = 90$

9 1 4 1

Парабола

1250 51 $\text{♩} = 100$

1 1 8

senza sord.

smf < f *smf < f*

1262

1 2 1 1

Возвращение исследования

1268 52 $\text{♩} = 100$

3 1 3 1 4

Петь ноту с закрытым ртом

1280

1 3

росо p

1289

4 5 tacet al fine

Bassoon
Contrabassoon
+ mute

ЗА СВЕТОМ

Владимир Горлинский

1 $\text{♩} = 75$
Bsn.

I. Деревня чудес

Выдох воздуха. Наполовину в инструмент, наполовину мимо трости.

sf > p < f *sf > p < f* *sf > p < f*

6 *sf > p < f* *p* *sf > p < f*

11 *sf > p < f* *sf > p < f* *sf > p < f*

17 *sf > p < f* *sf > p < f* *sf > p < f*

Очень нежно. Встроиться в общий звук

2 $\text{♩} = 90$

Подарок

f > p *p* *mp* *p*

31 1 2 3 1

3

Тяжёлый

38 3 1 3 1 5 1 1

4 $\text{♩} = 110$

53 17 2 3 1

76 1 2 4 1 2

86 **1** **1** **1** **1** **1**

mp

92 **3** **1** **1** **2**

Второй план

mp >

100 **2** **1** **2** **1**

5 ♩ = 130

Второй план

С призвуком воздуха, *con vibr.*, «попсовый» звук

Вода

С призвуком воздуха, *con vibr.*, «попсовый» звук

106 **6**

p *mf*

6 ♩ = 100

Тембр нарочитый, с призвуком верхних обертонов и гнусавостью. Без вибрато.

Река. Колесо

117 **11**

mf

135 **3** **3** **10** **4**

♩ = 115

mf *mp*

155 **10** **18** **17** **1**

♩ = 132

roco f <

roco f

7 ♩ = 88

Играть с воздухом

Plénitude vitalifting

Играть с воздухом

205 **7** **3** **1**

sf *sf*

Мудрый (Bass-guitar Fender)

8 $\text{♩} = 90$

220 **Cbsn.** Очень легко прикасаться к клапану си. Звук чуть подрагивает
con sord.

p *mf* *p*

228 Очень легко прикасаться к клапану си. Звук чуть подрагивает

p *mf* *p*

232 Очень легко прикасаться к клапану си. Звук чуть подрагивает

p *mf*

234

p

236 Коснуться зубами трости По возможности еще тише
"pp"

p *pp*

239

p — *pp* — *p* — *pp*

241

mf — *pp*

243

p — *pp* — *p*

245

1 1 1

Камертоны

249

9 $\text{♩} = 100$

1 1 2 1 1 3 1

259

f

1 2 3 5 1

Кодекс

272

10 $\text{♩} = 121$

mf — *mf*

1 1

277

poco f — *mf* — *poco f*

1 2

283 *mf* *poco f* *poco f*

288 *poco f*

298 *poco f* *poco f* *poco f*

302 *f* *f* *f* *f* *f* *f*

306 *p f*

Искажения
в звуке

311

315 **11**

II. ПУСТЫНЯ

320 **12** ♩ = 135

334

341

348

359

13 $\text{♩} = 130$

Flute's gradation

379

414

428

444

457

И немного занизить губами

467

14

Досмостик

472

Переход на мультифоник не острый, как продолжение звука (solo)

Осколок

15

485

491

496

500

♩ = 105

Расщепить звук зубами

Досмостик 2

16

504

510

p > *p* > *p* >

516

mf > *p* > *mf* > *p* > *mf* >

Ультра-Тяжёлый

520 17 ♩ = 90

«Расщепить» звук зубами. Очень нежно

p *p raso* *p*

526

p raso *p* *p raso* *p*

«Расщепить»
звук зубами.
Очень нежно

533

p raso *p* *p raso*

539

«Расщепить» звук зубами. Очень нежно

p *p raso* *p*

545

p *p raso* *p*

552

p *p raso* *p*

АНТИСВИСТ

18

♩ = 80

561

567

581

587

Свет. Ритуал

19

♩ = 105

592

602

609

Гадкий

20

618

625

631

1 2 3 2

639

1 1 4 1

646

1 1 1 1

650

1 1 1 6

659

2 1 2 1 1

666

1 1 1 1 1

671

4 2 1 3

681

1 2 2

mf

687

mf *mf* *poco f*

Протокристалл

21 ♩ = 90

691

696

Жасмин-магнит

Спокойный выдох, как бы «тёплым паром», на слог ххаа. Не должно быть никакой специальной подачи, утрирования громкости. Наоборот, максимально мягко и естественно. Этот звук нужно направить в сторону виолончели (если она располагается сзади – как интенция).

22 ♩ = 100

704

712

720

Резко очень тяжело. Срыв

Бах. Провокатор

23 ♩ = 90

24 ♩ = 115

728

Латина

25 ♩ = 125

748

754

759

26 $\text{♩} = 110$ **Перформанс**

780

812

27 $\text{♩} = 90$ **Harp**

817

838

28 $\text{♩} = 110$ **Серената**

849

872

Фурия

Исполнители, которые могут свистеть в указанном тоне, исполняют этот момент. Негромкий свист (8^{va})

29

881

30

903

Спектральная мельница

909 **31** ♩ = 110 ♩ = 100 ♩ = 90 ♩ = 85 ♩ = 80

914 ♩ = 75 ♩ = 70 ♩ = 60 ♩ = 50 ♩ = 45

923 **32** ♩ = 150 ♩ = 110 ♩ = 95 ♩ = 80 ♩ = 75 ♩ = 65 ♩ = 60

933 ♩ = 55 ♩ = 50 **33** ♩ = 150 ♩ = 110 ♩ = 95 ♩ = 80 ♩ = 75

940 ♩ = 65 ♩ = 60 ♩ = 55 ♩ = 50 ♩ = 50 ♩ = 50

Дрожь

951 **34** ♩ = 100

Истуканы

961 **35**

Другая река

В данном фрагменте также появляется второй дирижер – первая скрипка.

Нужно не слушать вторую группу музыкантов, и продолжать играть по основному дирижеру.

980 **36**

12

Это звук-«монолит».
Плотный, давящий

mf *f* *mf*

996 **37**

mf *f* *mf* *poco f* *f* *poco f* *poco f*

1005 **38**

Расщепить
звук губами

f *poco f* *poco f* *f* *poco f*

1012

poco f *f* *poco f* *f* *ff* *f*

Безумный

1020 **39**

mf *f mf* *f mf* *mf* *f*

1027 **40**

Мешающий звук
(но аккуратный)

mf *f mf* *f mf*

Ш. Большой город Механический Прометей

41 $\text{♩} = 100$

Bassoonino

С этого момента все музыканты снова играют по основному дирижеру
Убрать раструб фагота и большое колено, оставить нижнее колено, малое колено, и эс с тростью
1046

14

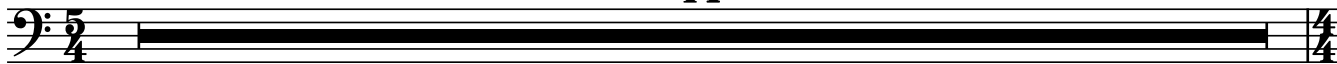
42 $\text{♩} = 115$

Вышний Лимб

1060

1065

Bsno.

Акцентный звук с большим количеством воздуха
con vibr.

Вакуумная бомба

43 $\text{♩} = 130$

1070

1077

con vibr.

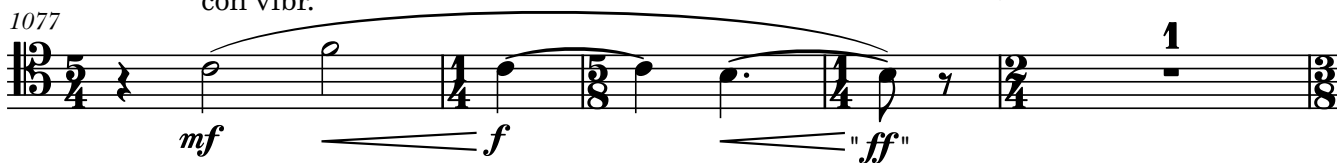
44 $\text{♩} = 120$

Отчёт

1082

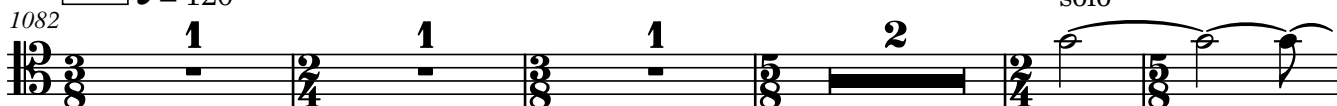

1089

1096 *tr* *ff* *f*

1102 *ff* *f*

1107 *ff* *f* *ff*

45 ♩ = 90

Курару

Очень нежно

1113 *p* *mf* *mf* *mp*

1119 *mf* *poco f* *poco f*

1124 *f* *f* *mf* *poco f*

Шоссе 1

1131 *mf* *f*

1139

Грека и Грегале. Великаны

46

♩ = 80 accel.

1146

Cbsn.

senza sord.

mp < sf mp < sf mp < sf mp < sf mp < sf mp < sf mp < sf

1150

♩ = 100

mp < sf mp < sf mp < sf mp < sf

♩ = 100

Резкая взрывная атака, с большим количеством воздуха (открыть рот на звуке)

1153

На краю трости

ff f

Не меняя аппликатуру, погрузить трость больше в рот, и прикоснуться зубами

1158

f < ff f < ff f < ff f < ff mf < sf mf < sf

1163

mf < sf mf < sf mf < sf mf < sf mf < sf mf < sf

1165

mf < sf mf < sf mf < sf mf < sf mf < sff mf < sff mf < sff mf < sff

1167

mf < sff mf < sff mf < sff mf < sff mf < sff f

1171

sff f sff f

1177

1182 rit.

Шоссе 2

1185 47 ♩ = 90

Ручьи. Лорелея

1202 48 Bsn. Очень нежно. Con vibr.

1213

1220

Кристалл

1225 49 ♩ = 90

Ручьи

1235 50 ♩ = 90

1245

f *ff* *f*

1

Парабола

1250

51 ♩ = 100

smf *sf*

1256

f

1263

2 1 1

Возвращение исследования

1268

52 ♩ = 100

3 1 3 1 4

1280

mp *poco p*

Петь ноту с закрытым ртом

1288

4 5

tacet al fine

Clarinet α in B \flat
 Clarinet in E \flat
 Bass Clarinet in B \flat
 Alto Saxophone in E \flat

ЗА СВЕТОМ

Владимир Горлинский

I. Деревня чудес

$\text{♩} = 75$

1

Cl. in B \flat

Только шум воздуха (в мундштук, и немножко мимо)

Подарок

23 $\text{♩} = 90$

2

С воздухом

Тяжёлый

38 3

53 4 $\text{♩} = 110$

Очень тихо, практически для себя. *con vibr.*

83

92

100

Вода

На этой аппликатуре должен получаться тихий расслоенный звук

Лёгкие покачивания звука губами

106

114

Река. Колесо

117

140

167

Plénitude vitalifting

7 $\text{♩} = 88$

205 **2** Играть с воздухом **1** Играть с воздухом **1**

sf *non legato* *sf*

214 *mf* *mf*

Мудрый

(Bass-guitar Fender)

8 $\text{♩} = 90$

220 **1** С огромным количеством воздуха **1** *sim.* **1**

mf *p*

227 *sim.* **1** **1** **1**

ppp

232 **1** **1** **1** **1** **1**

237 С огромным количеством воздуха С огромным количеством воздуха

mf *f* *mf* *p*

241 *sim.* *ppp* *sim.* *f*

245 *p* **1** *smf sp*

Камертоны

$\text{♩} = 100$

Занизить строй губами на 1/4 тона

9

249 **5** **5** **1**

mf *ppoco f* *f*

254

259

10

Кодекс

$\text{♩} = 121$

272

279

281

289

292

296

307

11

313

II. ПУСТЫНЯ

12 $\text{♩} = 135$

320

339

347

359

13 $\text{♩} = 130$

379

410

424

437

445

Flute's gradation

p

464 **3** **1** $\text{♩} = 110$

p

14 Глиссандо **Досмости́к**

472 *p* *p*

476 *p* *p* *p* *p*

480 *p* *p* *p* *p* **1**

15 $\text{♩} = 110$ **Осколок**

485 **1** *mm* *ppp*

«Мяукающее» глиссандо

491 *p* *p* *p* *p* **1** *p*

«Мяукающее» глиссандо

497 *p* *pp* *p* *pp* *p* *pp* *p* **1** **3**

16 $\text{♩} = 105$ **Досмости́к 2**

504 **2** **2** **4** **1** **7**

17 $\text{♩} = 90$ **Ультр-Тяжё́лый**

520 **2** **2** **2** **1** **4**

531

550

18 $\text{♩} = 80$

АНТИСВИСТ

561

567

582

588

19 $\text{♩} = 105$

Свет. Ритуал

592

602

609

Гадкий

618 20

625

631

639

646

651

662

668

675

682

mf

Detailed description of the musical score: The score consists of ten staves of music, each starting with a measure number. The time signatures vary across the staves: 4/4, 2/4, 3/4, 5/4, and 2/4. Fingering numbers (1, 2, 3, 4, 6) are placed above the notes. Some measures contain thick black bars, likely indicating rests or specific performance techniques. The final measure of the tenth staff includes a dynamic marking of *mf* and a fermata over a note.

Протокристалл

21 $\text{♩} = 90$

Практически только воздух. Острая атака

691

695

С огромным количеством воздуха

700

Жасмин-магнит

Спокойный выдох, как бы «тёплым паром», на слогe ххаа. Не должно быть никакой специальной подачи, утрирования громкости. Наоборот, максимально мягко и естественно. Этот звук нужно направить в сторону виолончели (если она располагается сзади – как интенция).

22 $\text{♩} = 100$

704

712

Резко очень тяжело. Срыв

23 $\text{♩} = 90$

Бах. Провокатор

728

738

24 $\text{♩} = 115$

25

 $\text{♩} = 125$

Латина

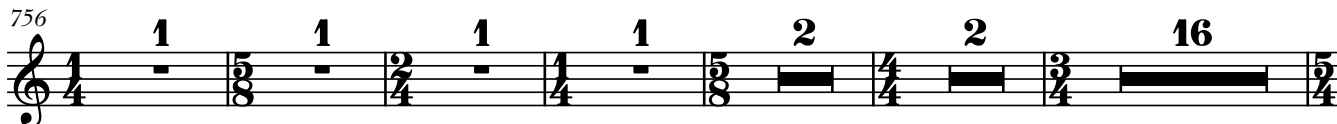

26

 $\text{♩} = 110$

Перформанс

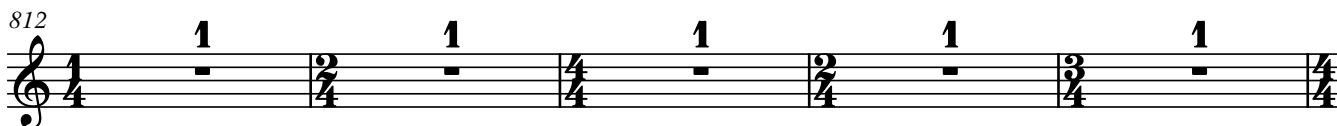
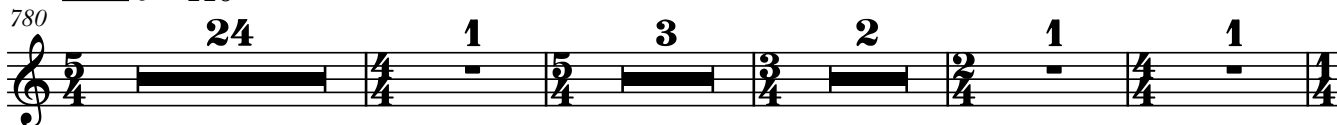
Harp
Horn

27

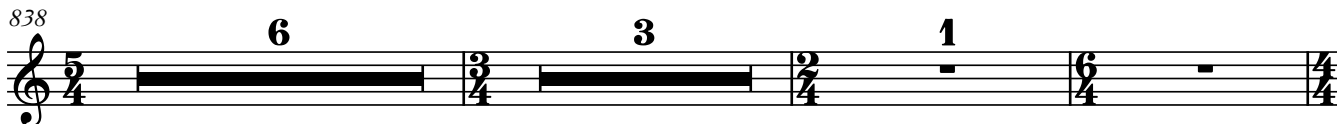
 $\text{♩} = 90$ 

Серената

28

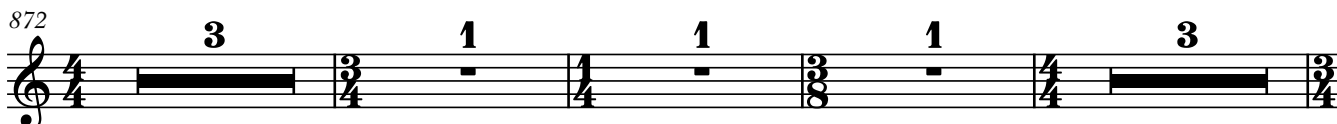
 $\text{♩} = 110$ 

Фурия

Исполнители, которые могут свистеть в указанном тоне, исполняют этот момент. Негромкий свист

(*8va* - - -)

29

mp

903 **30**

Спектральная мельница

909 **31** $\text{♩} = 110$ $\text{♩} = 100$ $\text{♩} = 90$ $\text{♩} = 85$ $\text{♩} = 80$ $\text{♩} = 75$

915 $\text{♩} = 70$ $\text{♩} = 60$ $\text{♩} = 50$ $\text{♩} = 45$

923 **32** $\text{♩} = 150$ $\text{♩} = 110$ $\text{♩} = 95$ $\text{♩} = 80$ $\text{♩} = 75$ $\text{♩} = 65$ $\text{♩} = 60$

933 $\text{♩} = 55$ $\text{♩} = 50$ **33** $\text{♩} = 150$ $\text{♩} = 110$ $\text{♩} = 95$ $\text{♩} = 80$ $\text{♩} = 75$

940 $\text{♩} = 65$ $\text{♩} = 60$ $\text{♩} = 55$ $\text{♩} = 50$

Дрожь

951 **34** $\text{♩} = 100$

Истуканы

961 **35**

Другая река

В данном фрагменте также появляется второй дирижер – первая скрипка.
Нужно не слушать вторую группу музыкантов, и продолжать играть по основному дирижеру.

36 **B. Cl.**
Недлинный, плотный звук.
«Электронный», «рейв»

980 ord. → **Расщепить звук** → ord. **1** → ord. →

985 **Расщепить звук** → ord.

988 **8** **37** **12** **38** **12**

Безумный

39 **Cl. in $B\flat$**

1020 **mf** **f** **mf** **f** **mf** **f** **mf** **f** **mf** **f**

1022 **mf** **f** **mf** **f** **mf** **poco f** **f** **poco f** **mf**

1026 **f** **mf** **f** **mf** **f** **mf** **f** **mf** **f** **mf**

1029

mf < *f* > *mf* < *f* > *mf* < *f* > *mf* < *f* > *mf* < *f* > *mf* < *f* > *mf* < *f* >

1031

> *mf* < *f* > *mf* < *f* > *mf* *poco f* < *f* > *poco f* < *poco f* > *poco f* < *f* >

1035

mf < *f* > *mf* < *f* > *mf* < *f* > *mf* < *f* > *mf* < *f* > *mf* < *f* > *mf* < *f* >

1037

> *mf* < *f* > *mf* < *f* > *mf* < *f* > *mf* < *f* > *mf* < *f* > *mf* < *f* > *mf* < *f* >

40

1039

ff *ff*

III. Большой город Механический Прометей

С этого момента все музыканты снова играют по основному дирижеру

41

$\text{♩} = 100$

1046

gliss.

< *mf* > < *f* > < *f* >

A. Sax.

solo

С шипом, con vibr.

1050 *gliss.* **2** *poco f*

1055 *poco f* *poco f* *poco f* *poco f*

Вышний Лимб

42 ♩ = 115

Cl. in E \flat

1060 **1** *p* *p*

1066 **2** *p*

Играется на одной аппликатуре

Вакуумная бомба

43 ♩ = 130

1070 **1** *sf* *p* *p*

1074 *sf* *p* *p* *p* *p* *p*

1077 *sf* *p* *mp* *poco f* *mp*

44

$\text{♩} = 120$

Отчёт

1082 **1** **1** **1** **2** **1** **2** **2**

1092 **1** **1** **2** **1** **2** **2** **1**

1102 **2** **1** **1** **1** **2** **1** **2** **1**

45

$\text{♩} = 90$

Курапу

1113 **1** **1** **1** **1**

1118 **1** **1** **1** **1** **1**

1123 **1** **1** **1** **4**

Шоссе 1

1131 **7** **1** **1** **1** **2** **1** **2**

46

$\text{♩} = 80$ accel. $\text{♩} = 100$

Грека и Грегаале. Великаны

1146 **6** **1** **9** **2** **3** **1**

1169 **2** **1** **1** **2** **1** **1** **5** **3** rit.....

Шоссе 2

1185 47 $\text{♩} = 90$

Ручьи. Лорелея

1202 48

Cl. in B \flat Совершенно ровный звук

1215

mp

p

Кристалл

1225 49 $\text{♩} = 90$

10

Ручьи

1235 50 $\text{♩} = 90$

9 1 4 1

Парабола

1250 51 $\text{♩} = 100$

3 7

smf *sf* *f*

1262

1 2 1 1

Возвращение исследования

1268 52 $\text{♩} = 100$

3 1 3 1 4 1 3

1284

Петь ноту с закрытым ртом

4 5 *tacet al fine*

rosso p

Clarinet β in B \flat
 Clarinet in E \flat
 Bass Clarinet in B \flat
 Contrabass Clarinet in B \flat

ЗА СВЕТОМ

Владимир Горлинский

I. Деревня чудес

1 $\text{♩} = 75$

Cl. in B \flat

Только шум воздуха (в мундштук, и немножко мимо)

2

$\text{♩} = 90$

Подарок

С воздухом

3

Тяжёлый

Cb. Cl.

4 $\text{♩} = 110$

86 **1** **2** **1** **1** **1**

92 **3** **1** **1** **1** **2**

100 **2** **1** **1** **1**

Cl. in $E\flat$ **Вода**

На этой аппликатуре должен получаться тихий расслоенный звук
Лёгкие покачивания звука губами

5 $\text{♩} = 130$

106 **4** **1**

p (real loudness)

113 *pp* (real loudness) *p* (real loudness)

6 $\text{♩} = 100$ **Река. Колесо** $\text{♩} = 115$

117 **8** **13** **10**

mp

150 **Cl. in $B\flat$** **1** **13** **14** $\text{♩} = 132$

poco f

181 **21** **1**

poco f

7 $\text{♩} = 88$ **Plénitude vitalifting**

205 **2** **1** **5**

Играть с воздухом

sf *smf*

210 **2** **3** **3** **3** **1**

non legato *sf*

216 **1** **1**

mf *mf*

Мудрый (Bass-guitar Fender)

8 $\text{♩} = 90$

220 **2** **1** **1** **1** **1**

С огромным количеством воздуха *sim.*
mp *pp*

228 **2** **1** **1** **1** **1**

Занизить строй губами на 1/4 тона

234 **1** **1** **1**

mf

238 **1** **1** **1** **1**

С огромным количеством воздуха *f* *mp*

241 **1** **1** **1**

sim. *pp* *poco f* *sim.*

245 **1** **1** **1**

Камертоны

9 $\text{♩} = 100$

249 **1** **1** **2** **1** **1** **3**

258 **1** **1** **2** **9** **1**

Кодекс

10

$\text{♩} = 121$

272 **2** **1** **2** **1** **2**

280 **1** **3** **1** **1** **1**

B. Cl.

287 **2** *tr* **5** *tr* **5** *tr*

291 **5** *tr* **5** *tr* **5** *tr* **10**

Cl. in B \flat

303 **2** **2** **1**

310 **1** **1** **1** **1** **1**

11

315 **1** **1** **1** **1** **1**

II. Пустыня

12

$\text{♩} = 135$

320 **5** **7** **1** **1**

334 **1** **3** **1** **1** **1**

341 **1** **1** **1** **1** **1**

346

355

13

$\text{♩} = 130$

Flute's gradation

379

413

426

440

451

B. Cl.

8va

464

mp

$\text{♩} = 110$

467

poco f

Досмостик

472 14

Осколок

485 15 Cl. in B \flat

491

498

Досмостик 2

504 16 ♩ = 105

Ультра-Тяжёлый

520 17 ♩ = 90 Cb. Cl.

527

534 Легкое «расщепление» звука

540 Легкое «расщепление» звука

546 Легкое «расщепление» звука

553

АНТИСВИСТ

561 18 $\text{♩} = 80$

569

575 **5** **1** **1** **1** **1** *accel.*

583 **2** **1** **1** **1**

588 **1** **1** **1** **1**

Свет. Ритуал

592 19 $\text{♩} = 105$

602 **2** **1** **1** **2** **1**

609 *mp* *poco f* *mp* Легкое «расщепление» звука

614 *poco f* *ff* *poco f* Легкое «расщепление» звука

Гадкий

20

618

625

631

639

646

651

662

668

675

682

Cl. in B \flat
mf

Протокристалл

21 $\text{♩} = 90$ Практически только воздух. Острая атака

691 *mf* *poco f* *mf* *poco f* *mf*

695 *poco f*

Жасмин-магнит

Спокойный выдох, как бы «тёплым паром», на слогe ххаа. Не должно быть никакой специальной подачи, утрирования громкости. Наоборот, максимально мягко и естественно. Этот звук нужно направить в сторону виолончели (если она располагается сзади – как интенция).

22 $\text{♩} = 100$

704 *mf* *mf* *mf*

711 *mf* *ppp* Резко очень тяжело. Срыв

720 *pp* *f*

hh[aa] _____ hh[aa] _____

С большим количеством воздуха

Бах. Провокатор

23 $\text{♩} = 90$

728 *ppp* *p* *ppp* *p*

738 *ppp* *p*

B. Cl.

24 $\text{♩} = 115$

25 $\text{♩} = 125$ Латина

748 *ppp* *p*

756 *ppp* *p*

26

 $\text{♩} = 110$

Перформанс

780

812

27

 $\text{♩} = 90$ Harp
Horn

817

838

Серената

28

 $\text{♩} = 110$

849

872

Фурия

Исполнители, которые могут свистеть в указанном тоне, исполняют этот момент. Негромкий свист

881

903

Спектральная мельница

909 **31** $\text{♩} = 110$ $\text{♩} = 100$ $\text{♩} = 90$ $\text{♩} = 85$ $\text{♩} = 80$ $\text{♩} = 75$

915 $\text{♩} = 70$ **B. Cl.** $\text{♩} = 60$ $\text{♩} = 50$ $\text{♩} = 45$

Откровенно нечистая нота

Расщепить звук губами

mf *poco f* *poco f* *f* *mf*

923 **32** $\text{♩} = 150$ $\text{♩} = 110$ $\text{♩} = 95$ $\text{♩} = 80$ $\text{♩} = 75$ $\text{♩} = 65$ $\text{♩} = 60$

933 $\text{♩} = 55$ $\text{♩} = 50$ **33** $\text{♩} = 150$ $\text{♩} = 110$ $\text{♩} = 95$ $\text{♩} = 80$ $\text{♩} = 75$ $\text{♩} = 65$

941 $\text{♩} = 60$ $\text{♩} = 55$ $\text{♩} = 50$ $\text{♩} =$

Наглый звук

f *fff*

951 **34** $\text{♩} = 100$

Дрожь

10

961 **35** $\text{♩} =$

Истуканы

Другая река

В данном фрагменте также появляется второй дирижер – первая скрипка. Нужно не слушать вторую группу музыкантов, и продолжать играть по основному дирижеру.

36 Недлинный, плотный звук.

B. Cl. «Электронный», «рейв»

980 **2** ord. → **Расщепить звук** → ord. **2**

mp *pocolo f* *mp*

987 ord. → **Расщепить звук** → ord.

mp *pocolo f* *mp*

990 **6** **37** **12** **38** **12**

Безумный

39 **Cl. in B \flat**

1020

f *mf* *f* *mf* *f* *mf* *f* *mf* *f* *mf*

1022

f *mf* *f* *mf* *f* *pocolo f* *mf* *f* *f* *mf* *f*

1026

mf *f* *mf* *f* *mf* *f* *mf* *f* *mf*

1029

f > *mf* < *f* > *mf* < *f* > *mf* < *f* > *mf* < *f* > *mf* <

1031

< *f* > *mf* < *f* > *mf* < *f* > *f* > *mf* *f* >

1034

mf *f* 5 *mf* *f* > *mf* < *f* > *mf* < *f* > *mf* < *f* > *mf* < *f* > *mf* < *f* >

1037

> *mf* < *f* > *mf* < *f* > *mf* < *f* > *mf* < *f* > *mf* < *f* > *mf* <

1039

f > "*ff*" > "*ff*" >

III. Большой город Механический Прометей

С этого момента все музыканты снова играют по основному дирижеру

41 $\text{♩} = 100$

1046

> *f* > *mf* < *f* > > *f* > < *f* >

Повторяющиеся на пунктирной лиге ноты играют диафрагмой

1050

sf mf mp mf mp p mp mf $\text{3} < mp$

1053

sf f

1055

f p sf

Вышний Лимб

42 $\text{♩} = 115$

1060

p Cl. in E \flat

Играется на одной аппликатуре

1066

p

Вакуумная бомба

43 $\text{♩} = 130$

1070

sf p

1073

p sf p

1077 $p > \circ$ sf p mp $poco f$

44 $\text{♩} = 120$

Отчёт

1082

1093

1104

45 $\text{♩} = 90$

Курару

1113

1119

1124

Шоссе 1

1131

Грека и Грегаале. Великаны

46 $\text{♩} = 80$ accel. $\text{♩} = 100$

1146 Cl. in B \flat $\text{♩} = 100$

1165

1173 rit.

Шоссе 2

47 $\text{♩} = 90$

1185

Ручьи. Лорелея

48

1202 Совершенно ровный звук

1215 5

Кристалл

49 $\text{♩} = 90$

1225 10

Ручьи

1235 50 $\text{♩} = 90$

Парабола

1250 51 $\text{♩} = 100$

1263

Возвращение исследования

1268 52 $\text{♩} = 100$

1280

1289

Doublebass
+ DIY Mute

ЗА СВЕТОМ

Владимир Горлинский

I. Деревня чудес

1 ♩ = 75
molto flautando

6 3 1 13

2 ♩ = 90

Подарок

23 7 1 1 2 3 1

3

Тяжёлый

38 3 1 3 1 5 1 1

4 ♩ = 110

53 17 2 3 1

76 1 2 4 1 2

76 1 2 4 1 2

86 1 2 1 1 1

86 1 2 1 1 1

92 3 1 1 1 2

92 3 1 1 1 2

100

2 **1** **1** pizz. *mp*

Вода

106

5 $\text{♩} = 130$ *p non cresc.* **3** Sul C arco *gliss.* Sul D (перехватить) *gliss.* Уйти в область флажолетов *gliss.* **4**

Река. Колесо

117

6 $\text{♩} = 100$ **23** $\text{♩} = 115$ **5** Чётко *росо f* **4** *mp* Сразу заглушить

151

13 $\text{♩} = 132$ **1** **23** *mf* *<* Очень чётко

190

S.P. Отдельно, каждая нота как искорка. Цепко *росо f* **12** **1**

Plénitude vitalifting

205

7 $\text{♩} = 88$ **11** **3** **1**

Мудрый (Bass-guitar Fender)

220

8 $\text{♩} = 90$ Sul C *mf* *pp* *mf* *pp* *mf* *pp*

228

mf > *pp* *mf* > *pp* *mf* > *pp*

233

mf > *pp* *mf* > *pp* *mf* > *pp*

Sul E Sul C

238

mf > *pp* *mf* > *pp* *mf* > *pp*

Sul E Sul E

243

mf > *pp* *mf* > *pp* *mf* > *pp*

Sul E Sul A

Камертоны

9

249

p non cresc.

♩ = 100

255

p non cresc.

262

p non cresc.

Кодекс

10 ♩ = 121

Здесь и далее играть терцовыми флажолетами. Для удобства указана струна, на которой он играется.

272 arco

poco f *poco f* *poco f*

275

poco f *poco f* *poco f*

278

poco f *poco f* *poco f* *poco f*

282

poco f *poco f* *poco f* *f*

con vibr., сочно

286 sim.

poco f *f* *poco f* *poco f* *poco f*

sim.

291

poco f *poco f* *poco f* *poco f*

295

poco f *poco f* *poco f* *f* *f* *f*

301

sf *f* *sf* *f* *f* *f*

308

314

11

II. ПУСТЫНЯ

12 ♩ = 135

320

mp p *ff*

Закрепить на 4-й струне самодельную сурдину,
дающую длинное дребезжание струны (звук ситара)

325

mf *mf* < *mf* < *mf* < *mf* < *mf* < *mf* <

Акустическая вибрация: разные скорости

329

mf < *mf* < *mf* < *mf* < *mf* < *mf* < *mf*

333

mf < *f* *mf* < *mf* < *mf* < *mf* < *mf* < *mf*

337

mf < *mf* < *mf* < *mf* *mf* <

342

mf < *mf* < *mf* < *mf* < *mf* < *f* <

346 ord. S.P. ord. ord. 3 3

mf mf f mf

349 3 3 3 3 l.h. pizz. ord. sf

Левой рукой очень легко касаться указанного флажолета.
 Расположить волос смычка полностью плашмя к струне
 (нужна максимальная площадь соприкосновения смычка со струной).
 Играть в области sul pont.

352 l.h. pizz. M.S.P. M.S.P.

sf f sf

Сильное давление, недостаток скорости.
 Немного меняется положение смычка от poco до molto pont.

356 tr. S.P. M.S.P. tr. M.S.P. tr.

mf sf sf

«Rock-style» Играть с микроустановкой
 смычка на каждой ноте.
 S.T. Грузно. С повышенным
 Sul E давлением смычка.

360 V M.S.P. tr. Sul E M.S.P. Sul C S.T. Sul E

sf f f smp f f

364 S.T.

S.T.

С увеличенным давлением смычка

369 S.P. S.T. S.P. S.T.

ff ff f sp f

S.P. Sul E
 Очень быстрый и легкий смычок.
 Только верхние обертоны

Очень плотно

Переход от S.T. до A.S.P. очень детальный.
 Как будто крутим ручку эквалайзера.

374 S.T. ord.

ff f ff ff

Flute's gradation

13 $\text{♩} = 130$

Смычок становится все более быстрым, в сторону flautando

379 ord. \rightarrow A.S.P.

ff

385 ord. \rightarrow

Moltissimo flautando, как бабочки

mp

394 \rightarrow A.S.P. senza sord.

mp

414

mp

437

mp

452 $\text{♩} = 110$

mp

Досмостик

14

472

mp

Осколок

15

485

ppp

496

p

Досмости́к 2

16

♩ = 105

504

2 2 4 1 7

Ультра-Тяжё́лый

17

♩ = 90

520

2 2 2 1 4

531

4 1 10 1

547

2 1 2 1

553

3

Анти́сви́ст

18

♩ = 80

561

1 1 2 1 1

567

1 4 8 accel. 1 1

582

1 2 1 1

587

росо S.P. M.S.P. f

Свет. Ритуа́л

19

♩ = 105

592

росо S.P. 1 3 2 2

602

2 1 1 2 1

609

2 1 2 1 3

Гадкий

618 20

1 3 1 1

625

1 1 1 2 1

631

1 2 3 2

639

1 1 4 1

646

1 1 1 1 1

651

1 1 6 2 1

662

2 1 1 1 1

668

1 1 1 4 2

677 **1** **3** **1** **2** **2** arco

687 *mf* *mf* *poco f*

Протокристалл

21 ♩ = 90

691 *poco* S.P. → M.S.P. → *poco* S.P.

p *f* *p* *f*

Жасмин-магнит

Спокойный выдох, как бы «тёплым паром», на слоге ххаа. Не должно быть никакой специальной подачи, утрирования громкости. Наоборот, максимально мягко и естественно. Этот звук нужно направить в сторону виолончели (если она располагается сзади — как интенция).

22 ♩ = 100

704 **1** **2** *mf* *mf*

710 *mf* *mf* **5**

720 **1** **4** **1** *pp* *f*

hh[aa] _____ hh[aa] _____ Резко очень тяжело. Срыв

Бах. Провокатор

23 ♩ = 90

728 **2** **1** **7**

738 **1** **4** **24** ♩ = 115 **1** **4**

25

♩ = 125

Латина

748

754

759

26

♩ = 110

Перформанс

780

811

Нарп
Орна

27

♩ = 90

817

834

Серената

28

♩ = 110

849

872

Фурия

29

30

881

905

Спектральная мельница

Установить каподастр на контрабас на малую терцию выше открытых струн

31 ♩ = 110
Sul F (D)
A.S.P.

909 *poco f p* *poco f*

♩ = 100 **1** **1** **1** **1** **1**
Высота по звучанию

♩ = 90 **1**
♩ = 85 **1**
♩ = 80 **1**
♩ = 75 **1**

915 **4** **4** **1** **1** **1** **1**
Высота звука
указана по
звучанию
Sul E \flat (C)
ord.

32 ♩ = 150
Sul F (D)
A.S.P.

923 *f mf* *f*

♩ = 110 **1** **1** **1** **1** **1**
♩ = 95 **1**
♩ = 80 **1**
♩ = 75 **1**
♩ = 65 **1**

929 **4** **1** **1** **1** **1** **1**
Установить каподастр
на контрабас
Sul A M.S.P.

938 **1** **1** **1** **1** **4** **6**
Sul C (sul A)
A.S.P. ord.

946 **3** **1** **1** **1** **1** **1**
Sul B \flat (G)
A.S.P.

951 **1** **1** **1** **1** **1** **1**
Снять каподастр

33 ♩ = 150
sul F (D)
A.S.P.

929 **4** **1** **1** **1** **1** **1**
Sul C (sul A)
A.S.P. ord.

938 **1** **1** **1** **1** **4** **6**
Sul B \flat (G)
A.S.P.

946 **3** **1** **1** **1** **1** **1**
Снять каподастр

951 **1** **1** **1** **1** **1** **1**

34 ♩ = 100
10
Дрожь

951

35
2 **1** **1** **1** **3**
Истуканы

961 **2** **1** **1** **1** **3**

969 **5** arco **2**

p *mp*

Другая река

В данном фрагменте также появляется второй дирижер – первая скрипка.

Нужно не слушать вторую группу музыкантов, и продолжать играть по основному дирижеру.

Закрепить на 4-й струне самодельную сурдину, дающую длинное дребезжание струны (звук ситара)

Играть флажолеты (разной чистоты) в местах на грифе, где обозначены данные ноты. С нажимом.

36 Sul E

980 *f* *sf* *sf* *sf* etc.

С надрывом и скрипом.

«Выйти из себя»

molto S.P.
Sul E

983 *sf* *sf* *sf* etc.

Противный звук
Сул G
A.S.P.

Форшлаг почти ударный

sf sf *sf poco f*

987 *f* *fff* *f* *fff*

Очень плотно Сорвать звук

Звук «насморк».

С остановкой смычка на каждой ноте simile

991 *f* *ff* *f* *f* *ff* *f* *f*

«За пределами звука»

37

995 *ff* *f* *f* *ff*

Обычный смычок, без остановки

Все также с остановкой смычка

999 *f* *fff* *fff* *f* *fff* *fff* *f* *fff*

1003 *f* *fff* *fff* *f* *fff* *fff* *fff*

38

Постепенно становится тише, остановки смычка остаются

1006

mf *sf sf sf mf* *sf sf sf mf* *mp* *p*

Зажатый звук. Ощутимое давление смычка при совсем небольшой скорости

1011

p *"mf"* *p*

Безумный

1020

39 20 40 6

III. Большой город
Механический Прометей

41 С этого момента все музыканты снова играют по основному дирижеру

1046

♩ = 100 14

Вышний Лимб

1060

♩ = 115 2 1 2 5

Вакуумная бомба

43 *♩* = 130

Зажать струны левой рукой в высокой позиции

1070

Sul G *M.S.P.* *Sul G* *M.S.P.* *D* *smf* *smf*

1077

Sul G *M.S.P.* *smf*

44 $\text{♩} = 120$

Отчёт

1082

Разными пальцами

1089

1096

1102

1107

45 $\text{♩} = 90$

Курару

1113

1118

1123

Шоссе 1

1131

Грека и Грегаале. Великаны

46

♩ = 80 accel. ♩ = 100

1146

6 1 1 9 2

1165

3 1 2 1 1

1173

2 1 1

1178

Sul G

f

rit.

1 3

ff

gliss.

Шоссе 2

47

♩ = 90

1185

M.S.P. → A.S.P. M.S.P. → A.S.P.

7 6 1

mf < *f* *mf* < *f*

Ручьи. Лорелея

48

1202

Ясно-ясно

13 6

росо f

Кристалл

49

♩ = 90

1225

росо S.P. → M.S.P. → росо S.P.

mp *ff* *mp*

1230

росо S.P.

mp

Ручьи

1235 50 ♩ = 90

→ M.S.P. → poco S.P. → M.S.P. → poco S.P.

Парабола

51 ♩ = 100

Sul G M.S.P.
D > Зажать струны левой рукой
в высокой позиции

1250

Возвращение исследования

1268 52 ♩ = 100

1280

1289

Призвук, а не звук

tacet al fine

Flute β
 Alto Flute
 Bass Flute
 Piccolo
 Glass of Water
 Metal Spring

ЗА СВЕТОМ

Владимир Горлинский

I. Деревня чудес

1 $\text{♩} = 75$

FL. 3 4

Только шум воздуха
(закрывать дульце губами)

Очень нежно

smr pp < *tr*

p < >

Только шум воздуха
(закрывать дульце губами)

Очень много воздуха.
Тембр траверс-флейты

9

tr < > *pp*

Подарок

2 $\text{♩} = 90$

7 1 1 2

A. Fl. 7:6

p

Тяжёлый

3

38 1 5 1 5 1

p

43 5 5 5 1 5 5

48 5 5 1 tr tr tr tr 5 5 5 5 5

4 $\text{♩} = 110$

С воздухом

53 5 2 5 5

pp

59 5 10 2 3 1

76

89

98

Прозрачный звук

106

5 ♩ = 130

Glass of water

Бурление воды

Во́да

111

117

6 ♩ = 100

FL.

Con vibr., живое «человеческое» вибрато 20

Река. Колесо

♩ = 115

144

6

«Плотенький» 12

Отдельно. Очень чётко 3

167

♩ = 132

A. Fl.

21

14

1

Plénitude vitalifting

7 ♩ = 88

Играть с воздухом

205 **B. Fl.**

mf < f

mf < f

mf < f

mf < f

Jet

p < sf

Мудрый (Bass-guitar Fender)

8 ♩ = 90

Практически только шум воздуха

Практически только шум воздуха

220

smf < f

smf < f

smf < f

sim.

sim.

smf < f

smf < f

1

Практически только шум воздуха

235

1

С большим количеством воздуха. Возможно передувание

6 6 6

sf

237

6 6

p

Практически только шум воздуха

239

С большим количеством воздуха. Возможно передувание

6 6 6 6 6

sf

p

smf

242

1

Плотный

3

Плотно

f

f

f

Камертоны

9

249 $\text{♩} = 100$

1 1 2 1 1 3 1

259 **FL.**

1 2 1 7 1

f

10

Кодекс

272 $\text{♩} = 121$

2 1 2 1 2

280

1 3 1 1 1 1

288 **B. FL.**

2

f

294

1

f

299

3 6 5:3

f

302

3 3

f

306

1 1

f

311 **11**

1 1

f

316

12 ♩ = 135 **II. ПУСТЫНЯ**

320

334

341

346

353

361

Flute's gradation

379 **13** ♩ = 130 **Fl. picc.**

Очень электронный звук. Как эхо

391

395

Обхватить губами мундштук флейты.
Играть выдыхая и вдыхая в себя воздух

401

OUT IN OUT IN

mf 3 3 3 3 3 3 3 3

406

OUT IN OUT IN

sf 5 > *sf* 5 > *sf* 5 > *sf* 5 >

409

1 1

mp

Немного донизить губами

413

smf *mp* *poco f* *mp*

417

mf 3 3 3 3 3 3

420

OUT IN OUT IN

poco f *sf* > *sf* > *sf* > *sf* >

423

1 1 1

Fl. Tongue ram

sf 3 3 3 3

Много воздуха

428

mf *mf* *poco f* *poco f* *f*

Занизить поворотом флейты

432

sf *ff* *f* *ff*

436

f *ff* *f*

439

mp *sf* *ff* *f* *ff*

444

mf *p* *p*

448

mf *f* *mf* *ff*

453

mf *mf*

457

ff *f* *ff* *f* *f*

461

sf *ff* *fff* *f* *ff* *ff* *mp* *mf* *sff*

Полностью закрыть мундштук губами. Вдуть воздух с двойным языком

С большим количеством воздуха

Только воздух, положение губ обычное

465

ff *mp* *sff* *sff* *sff* *sff*

С большим количеством воздуха

sim.

♩ = 110

468

sff *mf* *mp*

14

Досмостик

472

p

478

p

15

Осколок

485 **B. Fl.**

490 **Понизить губами**

497 **Совершенно ровный звук fast vibr.**

16

Досмостик 2

504 $\text{♩} = 105$

17

Ультра-Тяжёлый

520 $\text{♩} = 90$

531

547

553

18

 $\text{♩} = 80$

АНТИСВИСТ

561

Только воздух, выдыхаемый на мундштук флейты. Слог «Ч»

567

Fl.

mp *mp* *mp* *p*

574

mp *mf* *p* *mp* *mp*

578

accel.

mp *mp* *mp* *mp* *p non cresc.*

582

588

19

 $\text{♩} = 105$

Свет. Ритуал

592

602

609

Гадкий

618 20

627

637

647

659

668

678

687

Протокристалл

691 21 ♩ = 90

Жасмин-магнит

Спокойный выдох, как бы «тёплым паром», на слог ххаа. Не должно быть никакой специальной подачи, утрирования громкости. Наоборот, максимально мягко и естественно. Этот звук нужно направить в сторону виолончели (если она располагается сзади – как интенция).

704 22 ♩ = 100

hh[aa] _____ hh[aa] _____

711

hh[aa] _____

719 B. Fl. С большим количеством воздуха

ppp

Бах. Провокатор

728 23 ♩ = 90

ppp < p ppp < p

738

ppp < p

24 ♩ = 115

Латина

748 25 ♩ = 125

756

26 $\text{♩} = 110$ **Перформанс**

780 **24** **1** **3** **2** **1**

811 **1** **1** **1** **1** **1** **1**

27 $\text{♩} = 90$ **Н арп
Horn**

817 **9** **1** **7** **4**

838 **6** **3** **1**

28 $\text{♩} = 110$ **Серената**

849 **5** **2** **4** **1** **10** **1**

872 **3** **1** **1** **1** **3**

29 **Фурия**
Исполнители, которые могут свистеть в указанном тоне, исполняют этот момент. Негромкий свист

881 **13** **FL.** (*8^{va}*) **4** **4**

903 **30** **1** **1** **1**

Спектральная мельница

909 **31** ♩ = 110 ♩ = 100 ♩ = 90 ♩ = 85 ♩ = 80 ♩ = 75

915 ♩ = 70 ♩ = 60 ♩ = 50 ♩ = 45

923 **32** ♩ = 150 ♩ = 110 ♩ = 95 ♩ = 80 ♩ = 75

928 ♩ = 65 ♩ = 60

933 ♩ = 55

934 ♩ = 50 ♩ = 150 ♩ = 110 ♩ = 95 ♩ = 80

Грязнящий звук

939 $\text{♩} = 75$ $\text{♩} = 65$ $\text{♩} = 60$

5 "ff" $sf > p$ $sff > mf > pp$ 3

945 $\text{♩} = 55$ $\text{♩} = 50$ $\text{♩} =$

sff 3 $\text{>} f$ 3 sf sf sf sf 1

Дрожь

34 $\text{♩} = 100$

951 С большим количеством воздуха

6 p 3 3 $< mp$ 2

Истуканы

35

961 С большим количеством воздуха

2 1 1 1 p 3 3 mp

967 A. Fl. «Мёртвый» звук

mp p $p < poco f$ $\# tr$

971 Занизить губами

$\# tr$ p mp $< mf$

977

Другая река

Данный фрагмент (с 36-й до 41-й цифры) музыканты делятся на две группы.

Следующие исполнители (Vln α , Vln β , Fl α , Fl β , Pno α , Pno β , Vn γ , Vc, Tuba, Trpt, Hn, Tbn α , Tbn β) перестают играть по дирижеру. Дирижером данной группы становится первая скрипка.

У первой скрипки есть дополнительная партитура данного фрагмента (см. «Приложение 1»).

Первая скрипка дирижирует смычком (или очень крупный жест) правой рукой.

В левой руке палочка от треугольника для игры на пружине. Первая скрипка также должна показать все цифры данного фрагмента (36, 37, 38, etc.) для ориентирования музыкантов.

То есть, в данный фрагмент образуется два независимых ансамбля. Один под руководством первой скрипки, второй под руководством дирижера.

Как происходит вступление группы первой скрипки: при наступлении 36-й цифры, музыканты этой группы перестают играть по дирижеру, и ждут сигнала от первой скрипки.

Исполнитель на первой скрипке выжидает небольшую паузу (5-10 секунд), собирая внимание своей группы. Далее дает афтакт и начинается 36-я цифра.

Как происходит завершение данного фрагмента: по знаку основного дирижера.

Музыканты играют последовательно написанный материал, ориентируясь на первую скрипку.

Ближе к концу, в любой момент (!) дирижер показывает генеральную паузу.

В этот момент нужно продолжать играть по первой скрипке, но это сигнал, что сейчас наступит переход на 41-ю цифру. Как только основной дирижер показывает афтакт – все музыканты совместно переходят на 41-ю цифру и далее играют по основному дирижеру.

36 $\text{♩} = 90$

Iron spring on the rack
(car spring)

980 6 8 $p < mf > p$ mf

992 4 37 $f > p$ sf

999 mf $poco f$ sf sf

1003 sf sf sf sf sf sf 1

1007 1 38 sp smp $smp smf$

1012 smf smf smf $sf > p$ $sf > p$

1015

sf > p sf > p sf > p sf sf sf

1018

sf sf > p sf > p sf > p sf > p sf p

Безумный

1020 39

sf sf sf sf sf < ff sf < ff sf < ff

1024

sf sf sf sf sf sf sf sf sf sf sf sf sf sf sf sf sf

1028

sf sf sf sf sf sf sf sf sf sf sf sf sf sf sf sf sf

1032

sf sf sf sf sf sf sf sf sf sf sf sf sf sf sf sf sf

1036

sf sf sf sf sf sf sf sf sf sf sf sf sf sf sf sf sf

40

1040

sf sf sf sf sf sf sf sf sf sf sf sf sf sf sf sf

1043

sf sf sf sf sf sf sf sf sf sf sf sf sf sf sf sf

Ш. Большой город Механический Прометей

41 $\text{♩} = 100$

1046 С этого момента все музыканты снова играют по основному дирижеру

ff *f*

ppppf *mp*

Понизить губами *f* *f*

Fl. picc.

42 $\text{♩} = 115$
Очень ровно
по звуку

Вышний Лимб

mf

43 $\text{♩} = 130$

Вакуумная бомба

ppiù p

«Крикливый» тембр *mf* *f*

44

♩ = 120

Отчёт

1082

1 1 1 2 1 2 2

1092

1 1 2 1 2

1099

2 1 2 1 1

1106

1 2 1 2 1

45

♩ = 90

Курару

1113

1 1 1 1 1

1119

1 1 1 1

1123

1 1 1 4

Шоссе 1

1131

7 1 1 1 2 1 2

Грека и Грегаале. Великаны

46 $\text{♩} = 80 \text{ accel.} \dots \text{♩} = 100$ $\text{♩} = 100$

1146 6 1 1 9 2

1165 3 1 2 1 1

1173 2 1 1 5 3 rit.....

Шоссе 2

47 $\text{♩} = 90$

1185 7 1 7 1 1

Ручьи. Лорелея

48 Ясно-ясно

1202 3

tr

1209 2 Завысить губами 9

tr

Кристалл

49 $\text{♩} = 90$

1225 10

Ручьи

50 $\text{♩} = 90$ Завысить губами

1235 3

roso f

1241 2 1 4 1

Парабола

51 $\text{♩} = 100$

1250

6 Jet 4

smf *sff*

1262

1 2 1 1

52 Возвращение исследования

B. Fl. $\text{♩} = 100$

1268

f *ff* *f*

1273

ff *f*

1279

ff *f* *ff*

1284

Плотнее

f *ff*

1289

Еще плотнее

f *ff*

1298

Заглушить

ff *fff*

Flute α
Piccolo
Alto Flute
Soprano Recorder
Glass of Water
Metal Spring

ЗА СВЕТОМ

Владимир Горлинский

I. Деревня чудес

1 ♩ = 75
Только шум воздуха (закрыть дульце губами) *smpr pp* < *mp*
Очень нежно

10 Только шум воздуха (закрыть дульце губами) *smpr pp* < *mp*
Очень много воздуха. Тембр траверс-флейты *smpr* < *pp*

23 2 ♩ = 90
Подарок

34
p

38 3 Очень лёгкие форшлагги, нота с небольшой дрожью. Тембр «восковой»
p

40

42

44 *mp*

47 Тембр более открытый *priù*

51 4 ♩ = 110
С воздухом *pp*

56 10

70

79

89

96 *p*

102 Прозрачный звук

p

5 $\text{♩} = 130$

Glass of water

Вода

106 Бурление воды

111

6 $\text{♩} = 100$

Fl. picc.

Река. Колесо

Non vibr., ровный «электронный» звук

117 *V*

p non cresc.

127 $\text{♩} = 115$

FL. 144 *f* t k t k 5 «Плотный» *mp* 13 *f* Отдельно. Очень чётко

165 $\text{♩} = 132$ 2 22 13 1

poco f sf

Plénitude vitalifting

7 $\text{♩} = 88$ Играть с воздухом

mf < f mf

210 6 3 1

p mf < f

216 1 5 1

mf < f mf < f

Мудрый (Bass-guitar Fender)

8 $\text{♩} = 90$ 8 2 1 1

232 1 1 1 1 1

237 **Fl. picc.** Занизить губами **Fl.** Практически только шум воздуха

pp *p* *smf* *f*

243 **1** Плотный **3** Плотно **3 3 3 3** Покачивания звука

f *f*

Камертоны

249 **9** $\text{♩} = 100$ Выдвинуть верхнее колено флейты. Занизить на 1/4 тона

f *poco f* *f*

254 **1 2** **5 5** Вернуть строй флейты обратно

f *poco f* *f*

260 **2** **1** **6** **1**

f *f*

Кодекс

272 **10** $\text{♩} = 121$ **2 1 2 1 2**

f

280 **1 3 1 1 1**

f

287 **1 2 2**

f

294 **tr 1 tr 1 tr 4**

f *f* *f*

304 **2** **Настойчиво**

307 **5** **5** **5** **5** **5** **1**

309 **Настойчиво**

311 **mf** **5** **5** **5** **5** **5** **5** **5** **5**

312 **5** **5** **5** **1** **1** **11** **1**

316 **1** **1** **1** **1**

12 ♩ = 135 **II. ПУСТЫНЯ**

320 **5** **7** **1** **1**

334 **1** **3** **1** **1** **1**

341 **1** **1** **1** **1** **1**

346 **1** **1** **3** **1** **1**

353

361

Flute's gradation

13 $\text{♩} = 130$ Fl. picc. Звук тонкий и невесомый как иголка

379

392

Чем тише становится звук, тем больше понижается интонация

399

Невесомо прикасаться к трельному клапану

401

405

409

••• Немного
 ↓ донизить
 ••• губами

412 *mp*

416 *mf* *poco f* *poco f* *f* *mf*

419 *f* **Fl.** **2** Jet *sf* *mf* *f* *sf* *mf*

424 Tongue ram *f* *sf* *mf* *f* *mf* *sf* *sf*

Много воздуха
 Зависит поворотом флейты

427 *sf* *sf* *mf* *mf* *poco f*

Занизить поворотом флейты

431 *f* *ff* *ff* *f*

434 *ff* *f* *ff* *ff*

438 *f* *mp* *ff*

442 *f ff* *ff* *f* *ff* *f*

446

449 *p*

454 **A. Fl.** *mf* *mf* *f* *sfp* *f*

458 *ff* *f* *ff* *sff* *p* *sff* *p*

Полностью закрыть мундштук губами.
Вдуть воздух с двойным языком

462 *f* *ff* *sff* *p* *sff*

t k t k t k

465 *mf* *sff* *p* *sff*

sim.

С большим количеством воздуха

С большим количеством воздуха

♩ = 110

468 *mf* *mp* **1**

14

S. Rec.

ДОСМОСТИК

(звучит октавой выше)

472 *mp* *mp*

476 *mp* *sp* *mp* *sp*

480 *mp* *sp* *mp* **2**

15

ОСКОЛОК

485 Fl. Понизить губами *ppp* *ppp* *pp* *sim.*

491 **3** *p* *pp* Совершенно ровный звук

499 **1** *pp* *p* *fast vibr.* **1**

16

ДОСМОСТИК 2

♩ = 105

504 **2** **2** **4** **1** **7**

17

 $\text{♩} = 90$

Ультра-Тяжёлый

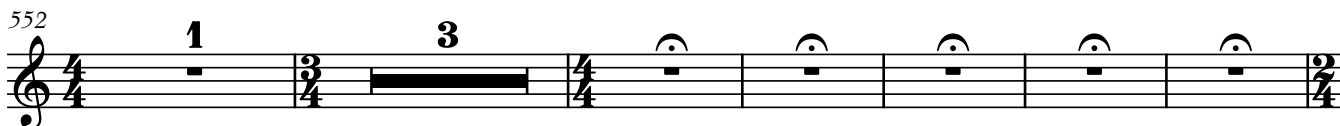
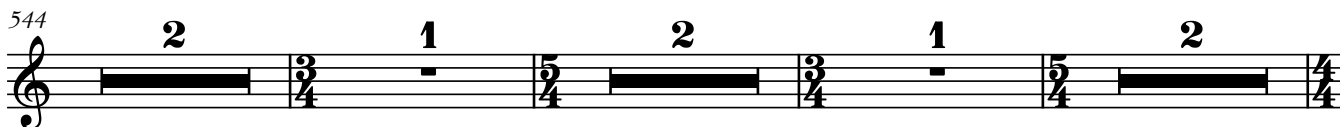
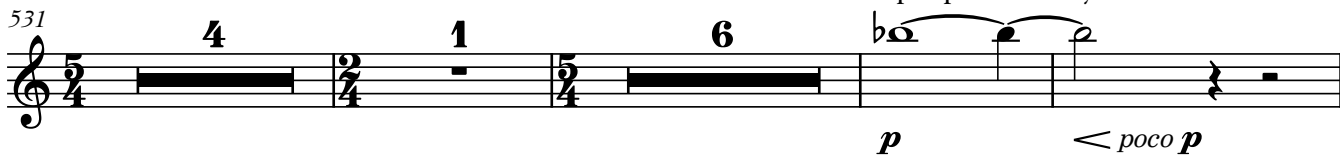
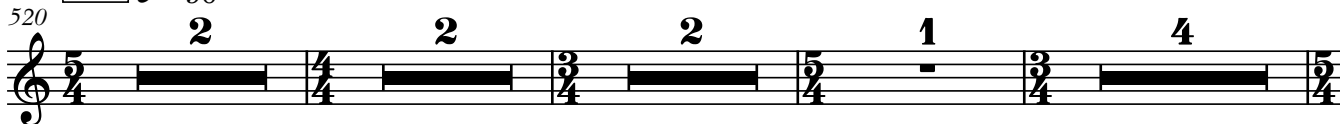

18

 $\text{♩} = 80$

Антисвист

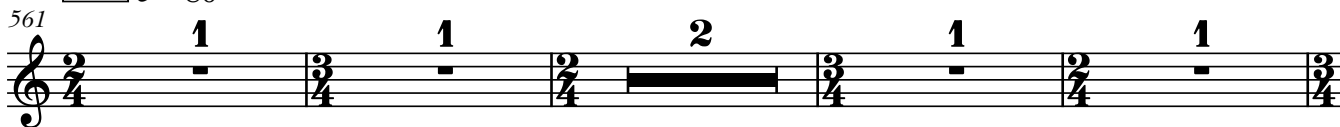

588

19

$\text{♩} = 105$

Свет. Ритуал

592

602

609

20

Гадкий

618

625

631

639

646

651

662 **2** **1** **1** **1** **1** **1**

669 **1** **1** **4** **2** **1**

678 **3** **1** **2** **2** [Fl.] **>**

687 **>** **mf** **mf** **mf** **poco f** **mf**

Протокристалл

691 **21** $\text{♩} = 90$ **12** **1**

Жасмин-магнит

Спокойный выдох, как бы «тёплым паром», на слогe ххаа. Не должно быть никакой специальной подачи, утрирования громкости. Наоборот, максимально мягко и естественно. Этот звук нужно направить в сторону виолончели (если она располагается сзади – как интенция).

704 **22** $\text{♩} = 100$ **2** **1** **mf** **mf**

711 **8** **1** **4** **3**

hh[aa] _____ hh[aa] _____

Бах. Провокатор

728 **23** $\text{♩} = 90$ **4**

738 С большим количеством воздуха **mf** **< f** **ppp** **< p** **ppp** **< p** **24** $\text{♩} = 115$ **1** **1** **4**

Латина

25 ♩ = 125

748

754

759

Перформанс

26 ♩ = 110

780

811

Нарп Норн

27 ♩ = 90

817

838

Серената

28 ♩ = 110

849

872

Фурия

Исполнители, которые могут свистеть в указанном тоне, исполняют этот момент. Негромкий свист (8va - - -)

881 **29**

903 **30**

Спектральная мельница

909 **31** ♩ = 110 ♩ = 100 ♩ = 90 ♩ = 85 ♩ = 80

914 ♩ = 75 ♩ = 70 ♩ = 60 ♩ = 50 ♩ = 45

923 **32** ♩ = 150 ♩ = 110 ♩ = 95 ♩ = 80 ♩ = 75

929 ♩ = 60 ♩ = 55 ♩ = 50

935 **33** ♩ = 150 ♩ = 110 ♩ = 95 ♩ = 80 ♩ = 75

940 $\text{♩} = 65$
 sf mf $\text{sff} > \text{mf} > \text{pp}$

945 $\text{♩} = 55$ $\text{♩} = 50$ Fl. picc. $\text{♩} = \text{♩}$
 sff sf sf sf sf

Дрожь

34 $\text{♩} = 100$
 951 p mp
 С большим количеством воздуха

Истуканы

35
 961 p mp
 С большим количеством воздуха

966 Fl. mp p
 С большим количеством воздуха

971 mp p mp sim.

974 p mp

Другая река

Данный фрагмент (с 36-й до 41-й цифры) музыканты делятся на две группы.

Следующие исполнители (Vln α , Vln β , Fl α , Fl β , Pno α , Pno β , Vn γ , Vc, Tuba, Tpt, Hn, Tbn α , Tbn β) перестают играть по дирижеру. Дирижером данной группы становится первая скрипка.

У первой скрипки есть дополнительная партитура данного фрагмента (см. «Приложение 1»).

Первая скрипка дирижирует смычком (или очень крупный жест) правой рукой.

В левой руке палочка от треугольника для игры на пружине. Первая скрипка также должна показать все цифры данного фрагмента (36, 37, 38, etc.) для ориентирования музыкантов.

То есть, в данный фрагмент образуется два независимых ансамбля. Один под руководством первой скрипки, второй под руководством дирижера.

Как происходит вступление группы первой скрипки: при наступлении 36-й цифры, музыканты этой группы перестают играть по дирижеру, и ждут сигнала от первой скрипки.

Исполнитель на первой скрипке выжидает небольшую паузу (5-10 секунд), собирая внимание своей группы. Далее дает ауфтакт и начинается 36-я цифра.

Как происходит завершение данного фрагмента: по знаку основного дирижера.

Музыканты играют последовательно написанный материал, ориентируясь на первую скрипку.

Ближе к концу, в любой момент (!) дирижер показывает генеральную паузу.

В этот момент нужно продолжать играть по первой скрипке, но это сигнал, что сейчас наступит переход на 41-ю цифру. Как только основной дирижер показывает ауфтакт — все музыканты совместно переходят на 41-ю цифру и далее играют по основному дирижеру.

36 $\text{♩} = 90$

Iron spring on the rack
(car spring)

980 $\text{♩} = 90$ mf l.v. **6** $\text{p} < \text{mf} > \text{p}$ **3**

991 mf **4** **37** $\text{p} < \text{f}$

998 sf mf **2** sf sf

1003 sf sf sf sf sf sf **1** sf

1007 **1** **38** sp smf smf smf smf smf

1012 smf smf smf $\text{sf} > \text{p}$ $\text{sf} > \text{p}$

1015

sf > p *sf > p* *sff > p* *sff*

1018

sff > p *sf > p* *sf > p*

Безумный

1020 39

sff *sff* *sff* *sff* *sf < ff* *sf <*

1023

ff *sf < ff* *sff* *sff* *sff* *sff* *sff* *sff* *sff* *sff*

1026

sff *sff* *sff* *sff* *sff* *sff* *sff* *sff* *sff* *sff* *sff* *sff* *sff* *sff* *sff* *sff*

1030

sff *sff* *sff* *sff* *sff* *sff* *sff* *sff* *sff* *sff* *sff* *sff* *sff* *sff* *sff* *sff*

1034

sff *sff* *sff* *sff* *sff* *sff* *sff* *sff* *sff* *sff* *sff* *sff* *sff* *sff* *sff* *sff*

1038 40

sff *sff* *sff* *sff* *sff* *sff* *sff* *sff* *sff* *sff* *sff* *sff* *sff* *sff* *sff* *sff*

1042

sff *sff* *sff* *sff* *sff* *sff* *sff* *sff* *sff* *sff* *sff* *sff* *sff* *sff* *sff* *sff*

Ш. Большой город Механический Прометей

41 $\text{♩} = 100$

С этого момента все музыканты снова играют по основному дирижеру

1046

"ff" Fl. f

1051 poco f 3 ff ff

1056 2 f f

$\text{♩} = 115$

42 Fl. picc.

Вышний Лимб

Очень ровно по звуку

1060 mf

1064

1067

43 $\text{♩} = 130$

Вакуумная бомба

1070 più p

1076 1 1 1 5 5 f

«Крикливый» тембр

mf f

44 $\text{♩} = 120$

Отчёт

1082

1090

1097

1105

45 $\text{♩} = 90$

Курару

1113

Fl.

Имитировать звук траверс-флейты

1118

1124

Шоссе 1

1131

1140

Грека и Грегаале. Великаны

46 ♩ = 80 *accel.*..... ♩ = 100 ♩ = 100

1146 6 1 1 9 2

1165 3 1 2 1 1

1173 2 1 1 2 Fl. picc. *mf*

1180 *rit.*..... *mf* < *poco f* > *mf*

Шоссе 2

47 ♩ = 90

Не очень громкий звук, с большой примесью воздуха

1185 *mf* < *mf* < *mf* < *mf* 5 < *mf* < *mf* < *mf* < *mf*

Лучисто

1193 < *mf* < *mf* < *mf* 5 *mf*

Ручьи. Лорелея

48

1202 Ясно-ясно *mp* 2

1211 Зависить губами *mp* 9

Кристалл

1225 49 $\text{♩} = 90$ 10

Ручьи

1235 50 $\text{♩} = 90$

Завысить губами

rosco f

1242

Парабола

1250 51 $\text{♩} = 100$

Jet \wedge

smf *sf*

1263

Возвращение исследования

1268 52 $\text{♩} = 100$

sf *sf*

Jet \wedge

sff *sf* *sf*

1281

1294

sf *sf* *sff* *sff* *ff*

1301 *fff* Залушить

Harp
+ preparation

ЗА СВЕТОМ

Владимир Горлинский

I. Деревня чудес

1 ♩ = 75

Препарация:

Малая октава – бумажный скотч.

Контр-октава, большая октава – малые канцелярские зажимы (14 шт).

Подарок

23 2 ♩ = 90

7 1 1 2 3 1

Тяжёлый

38 3

3 1 3 1 1

47

(Препарированная арфа)
l.v.

mp 3 3

53 4 ♩ = 110

Как большой колокол 2 sim. 2 sim. 4 Как большой колокол 3

mf *mf* *mf* *mf*

68

Убрать подготовку на С и D большой октавы

На тянущемся звуке нажимать педаль
mf

mf 3 3

Db D# Db D#

75

1 1 2 3

Как большой колокол

mf

83

1 2 1

f *p*

На звуке тремоло нажимать педаль

Db Db Db Db Db

88

1 1 1 1 1

93

Вставить препарацию на С и D обратно

1 1 1 1 2

mf *p*

100

2 1 1 1

mf

Bb

Вода

5 $\text{♩} = 130$

Вставить ножки зарядного устройства между струнами фа и соль.
Медленно вести вверх вниз (следуя направлению линии на нижнем нотоносце), извлекая звуки другой рукой.

106

(левой рукой)

p *mp* *p*

верх струны

середина струны

109

f *p*

mp **2** (левой рукой) *mp* *p*

верх струны

середина струны

114

Быстро убрать зарядку со струн

mp *p* **1** *f* *p*

Река. Колесо

Играйте одним большим пальцем. Ступенчатое скольжение вниз в заданном ритме.

6 $\text{♩} = 100$

f *mf* **8** *mf non cresc.*

B \flat **F \sharp**

Играйте одним большим пальцем. Ступенчатое скольжение вниз в заданном ритме.

130

4

140 $\text{♩} = 115$ l.v. *mf* *mp* *Sразу заглушить* $\text{♩} = 132$

5

mf

mp

3

16

2

169

poco f

7

mf

f

24

1

Plénitude vitalifting

205 7 $\text{♩} = 88$

4

4

mp

sf

C#

215 l.v. *poco f* *sf* *mp < f* *p*

poco f

sf

mp < f

p

1

Мудрый (Bass-guitar Fender)

220 8 ♩ = 90

8 2 *f* верх струны
середина струны

231

mf *f* 1

234

f верх струны *mf* *f* 1
середина струны

237

mf верх струны *f* 1
середина струны

240

mf верх струны *f* 1
середина струны

243

1 2 1 1 1

Камертоны

249 9 ♩ = 100

1 1 2 1 1 3 1

259

1 2 5 3 1

f

Кодекс

272 10 ♩ = 121

2 1 2 1 2 1 3

284

1 1 1 5 17 1

310

1 1 1 1 1

11

315

317

319

p

12

$\text{♩} = 135$

II. Пустыня

320

334

342

348

3

1

1

1

1

355

4

1

1

1

16

1

Flute's gradation

379 13 ♩ = 130

27

1

3

1

2

1

414

7

3

1

1

2

1

429

8

1

2

1

3

1

445

6

1

4

1

7

3

♩ = 110

467

mf

mf

p

5

5

5

5

5

5

469

p

pp

1

5

5

14

Досмостик

472

1

1

1

10

15

Осколок

485

4

p

p

7

498

1

1

1

3

16 $\text{♩} = 105$

Досмостик 2

Ультр-Тяжёлый

17 $\text{♩} = 90$

527

549

18 ♩ = 80

АНТИСВИСТ

561

572

580 accel.

586

Свет. Ритуал

592 **19** ♩ = 105

Сразу заглушить *sim.*

602

607

613

20

Сразу заглушить

Гадкий

618

626

632

641

649

659

665

670

681

21 ♩ = 90

Протокристалл

691

Играть фрикционным шариком по деке арфы. Сильное давление, большая скорость

Diagram showing dynamics *mf*, *f*, and *>mf* with arrows indicating a crescendo and decrescendo.

698

Жасмин-магнит

704 22 ♩ = 100

mf *mf*

2 hh[aa] 1 hh[aa]

711

mf *f*

hh[aa] 5

720

f *mf* *p* *f*

1 4 2

Бах. Провокатор

728 23 ♩ = 90

mf *f* *mf* *f*

2 4 1 4

Вставить между струнами щетк с пластиковой щетиной. Плавно вести вниз-вверх sim.

739 24 ♩ = 115

mf *f* *mf* *f*

1 1 4

Латина

25 ♩ = 125

748

754

759

Перформанс

26 ♩ = 110

780

811

Harp Horn

817 27 ♩ = 90

poco f \triangleleft *f* \triangleright
Максимально быстро

poco f \triangleleft *f* \triangleright

poco f \triangleleft *f* \triangleright

C# Cb

821

Левой рукой играть по нижним струнам. Каждая нота с акцентом и сразу заглушением. Как бас-бочка

poco f *sf* *sf*

Правой рукой подлезть в область крепления струн внутри арфы. Создавать указанный ритмический рисунок, задевая пальцами за петли крепления струн.

825

f *f* *f* \triangleright *poco f* *f* *poco f* \triangleleft *f* *poco f* \triangleleft *f*

Bb Eb C#

829

f \triangleright *poco f* *f* \triangleleft *poco f* *f* *ff* *sff* *f* \triangleright *poco f* \triangleleft *f* *sff*

C# Eb

832

Сразу заглушить

sf *ff* *sf* \triangleleft *mp*

C# Eb Db

poco f

837

840

843

846

28 ♩ = 110

Серената

849 Убрать всю подготовку у арфы

861

10 1 3 1 1 1 3

29

30

Фурия

881

18 4 1 1 1 1 3

Спектральная мельница

31

909

♩ = 110 ♩ = 100 ♩ = 90 ♩ = 85 ♩ = 80 ♩ = 75 ♩ = 70

Аналог «пицкатто a la Bartok». Дребезг Заглушить *sf* **1** *sf* *sim.* *sf*

1 *sf* **1** *sf* **1** *fff* **1**

916

sf *sf* *sf* *sf* *fff* *sf*

32

923

♩ = 150 ♩ = 110 ♩ = 95 ♩ = 80 ♩ = 75 ♩ = 65 ♩ = 60 ♩ = 55 ♩ = 50

1 **1** **1** **1** **1** **1** **4** **1** **1**

33

935

♩ = 150 ♩ = 110 ♩ = 95

8 **8** **8**

938 ♩ = 80 ♩ = 75 ♩ = 65 ♩ = 60

942

945 ♩ = 55 ♩ = 50

948

34

Дрожь

951

35

Истуканы

961

Другая река

36

В данном фрагменте также появляется второй дирижер – первая скрипка.

980 Нужно не слушать вторую группу музыкантов, и продолжать играть по основному дирижеру.

Сразу заглушить

Заглушить струну одной рукой у основания, играть другой рукой

mp *mp* *poco f* *mp* *mp* *poco f* *mp* *mf*

983

smf

C#

986

Левой рукой играть по нижним струнам. Каждая нота с акцентом и сразу заглушением. Как бас-бочка.

poco f

Cb

990

994

Взять щетку с пластиковой щетиной.

Плавно вести по деке круговыми движениями

37

mf *f*

997

997 *mf* *f*

1001

1001 *mf* *sf tremolo* *mf non tremolo* *f*

1005

1005 *mf* *sf* *mf* *ff* 38

1009

1009 *mf* *f* *mf* *f* *mf* *f* *mf* *f*

1013

1013 *ff* *f* *poco f* *f* *poco f* *f*

1016

1016 *poco f* *f* *poco f* *f* *poco f* *f* *poco f* *f*

1018

1018 *poco f* *f* *poco f* *f* *ff*

39

Безумный

1020

40

1040

III. Большой город Механический Прометей

С этого момента все музыканты снова играют по основному дирижеру

Каждый звук как будто с усилием

41

$\text{♩} = 100$

1046

G#

G#
D#

1057

42

$\text{♩} = 115$

1060

Вакуумная бомба

1070 **43** ♩ = 130

3 *mf* < *f* > *mf* < *f* > *mf* 3 *poco f* < *f* > < *f* >

1078

mf ————— *f*

Отчёт

44 ♩ = 120

1082 Сразу заглушить

mf ————— *f*

1088 Сразу заглушить

p ————— *mf*

1094

1102 Сразу заглушить

mf 7 f

1107 Сразу заглушить

p 7 mf

Курапу

45 ♩ = 90 Октавные флажолеты (звучит на октаву выше)

1113 *mf*

mf F# F#b F# F#b

1118

Eb Ab Ab Ab Ab Eb

1122

Bb F#

1126

l.v. 8va

mp poco f mf poco f poco f

Шоссе 1

1131

8va

f f f f f f f

1138

(8)

f 1 1 2 1 2

Грека и Грегаале. Великаны

46 ♩ = 80 accel.

1146

étouffée

mp mf poco f f

mp mf poco f f

1152

♩ = 100

1 1 9 2 3

1168

1175

rit.....

Шоссе 2

1185 47 ♩ = 90

48

Ручьи. Лорелея

1202

1207

1212

1217

1221

49 $\text{♩} = 90$

Кристалл

Играть коряво

1225

1228

1232

Ручьи

50 ♩ = 90

1235

poco f *cresc. poco a poco*

1240

Bb

1244

f 4 1

Парабола

51 ♩ = 100

1250

smf *sf* *f* *étouffée* 2 3 3 3 3 8

1262

1 2 1

Возвращение исследования

1268 52 ♩ = 100

3 1 3 1 4

1280

Петь ноту с закрытым ртом

1 3

poco p

p mp p

1289

Играть коряво

4 5

ff

1301

Заглушить

fff

Заглушить

Horn in F
+ mute
Metal Spring

ЗА СВЕТОМ

Владимир Горлинский

I. Деревня чудес

1 $\text{♩} = 75$ 8 13

Только воздух (выдох в инструмент)

mf > mf > mf > mf >

2 $\text{♩} = 90$ 3 1 1

Подарок

p

3 3 1 3 1 5 1 1

Тяжёлый

4 $\text{♩} = 110$ 17 2 3 1 1 2

79 4 1 2 1 2 1 1

91 1 3 1 1 1

98 2 2 1 2 1

5 $\text{♩} = 130$ 11

Вода

Река. Колесо

6 ♩ = 100
 117 *con. sord.* **3** Чётко **6**
mf *mp*

128 **11** ♩ = 115 **8** Чётко
f *mf*

149 **1** **16** ♩ = 132 **6**
p

Глиссандо по натуральному звукоряду
 от аппликатуры указанной ноты.
 Звук резкий, наглый

173 **29** **1**
poco f

Plénitude vitalifting

7 ♩ = 88
 205 **11** **1** **1** **1**
mf *poco f* *mf* *poco f* *mf*

Мудрый

(Bass-guitar Fender)

8 ♩ = 90
 220 **8** **2** **1** **10:11**
mp *poco f* *mp*

232 **1** **1** **1** **1** **10** **8:10**
poco f *mf*

237 **1** **1** **1**
p *mp* *p*

240 **1** **1** **3** **1**
poco f *f* *p*

244

mp

Камертоны

249

9

$\text{♩} = 100$

259

1

B1 \uparrow B13 B2 B123 \uparrow B2 B12

f

9

1

Кодекс

272

10

$\text{♩} = 121$

280

1

3

1

1

1

287

5

6

3

Постепенно открыть валторну

rosso f

300

3

Резкий звук

f *rosso f* *f*

309

1

1

1

1

1

1

315

11

1

1

1

+

+

1

sf > p *sf > p*

II. ПУСТЫНЯ

12 ♩ = 135

320 *sf*

333

340

345

352

360

13 Flute's gradation ♩ = 130

379

413

426

440

452

467

$\text{♩} = 110$

Досмостик

472

14

Осколок

485

15

Досмостик 2

504

16

$\text{♩} = 105$

Ультра-Тяжёлый

520

17

$\text{♩} = 90$

531

547

553

АНТИСВИСТ

18

♩ = 80

561 **1** **1** **2** **1** **1**

567 **1** **4** **8** *accel. senza sord.*
smf \rightrightarrows *p*

581 *smf* \rightrightarrows *p* *sp* \rightrightarrows *p* *poco f* \rightrightarrows *pp* **1**

584 *poco f* *smf* \rightrightarrows *smf* \rightrightarrows *psf* \rightrightarrows *p* \rightrightarrows *sf* \rightrightarrows *p* \rightrightarrows *f* **1**

588 *sf* *sff* *smf* \rightrightarrows *psf* \rightrightarrows *p* \rightrightarrows *sf* \rightrightarrows *p* \rightrightarrows *f* **1** **1**

Свет. Ритуал

19

♩ = 105

592 *f* \rightrightarrows *sf* *f* \rightrightarrows *sf* *f* \rightrightarrows *sf* \rightrightarrows *ff* *f* \rightrightarrows

596 *sf* *f* \rightrightarrows *f* *mf* \rightrightarrows *f* \rightrightarrows *f*

600 *poco f* \rightrightarrows *f*

602 *ff* *sff* \rightrightarrows *mf* \rightrightarrows *f*

Ромбообразные головки – верхние обертоны. Без уточнений, какой именно.

604 *mf* < *f* *fp* < *ff* *fp* < *ff* *mp* < *sff* > *p* *mf* < *sff* > *p*

607 *sf* < *f* *sf* < *f* *sf* < *f* *mf* *f*

610 *mf* *f* *mf* *f* *roco f* < *f*

614 *roco f* < *f* *roco f* < *f* *sf* < *ff* *sf* < *ff*

B. (апл.)

Гадкий

20

618 1 3 1 1

625 1 1 1 2 1

631 1 2 3 2

639 1 1 4 1

646 1 1 1 1 1

651 1 1 6 2 1

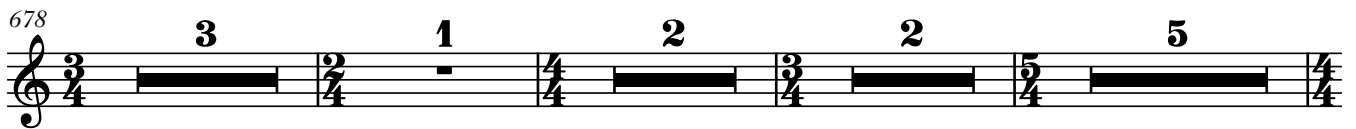
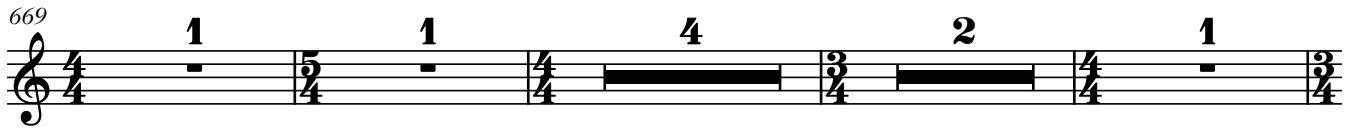

Протокристалл

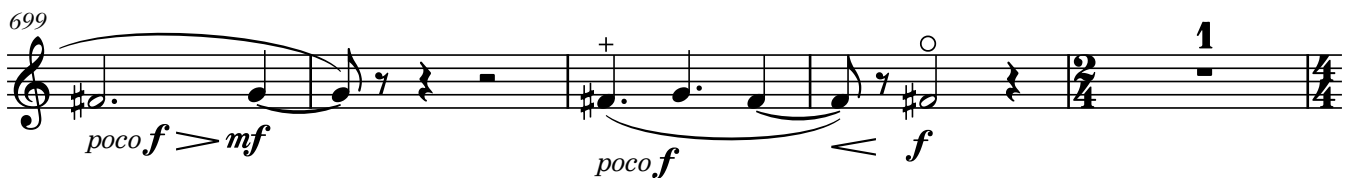

Жасмин-магнит

Спокойный выдох, как бы «тёплым паром», на слогe ххаа. Не должно быть никакой специальной подачи, утрирования громкости. Наоборот, максимально мягко и естественно. Этот звук нужно направить в сторону виолончели (если она располагается сзади – как интенция).

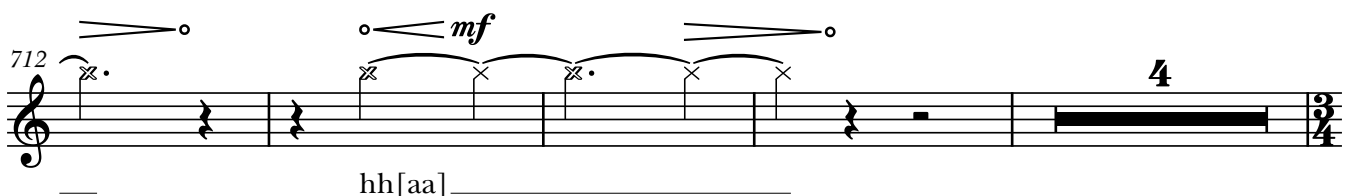
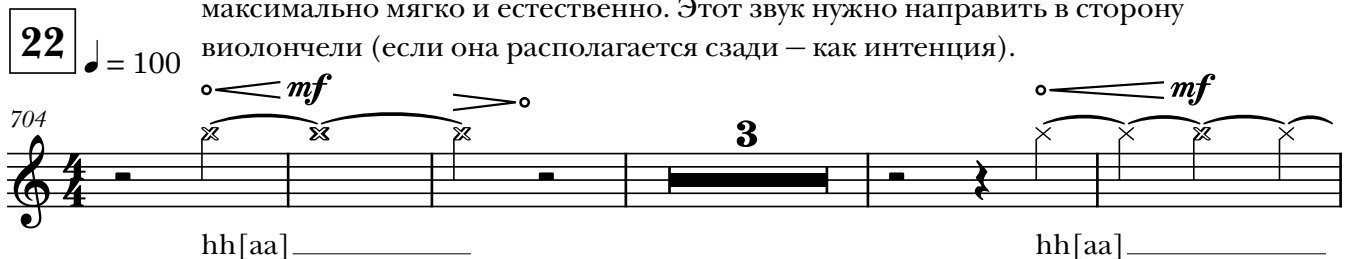

720

Резко очень тяжело. Срыв

pp *f*

Бах. Провокатор

23 $\text{♩} = 90$

728

24 $\text{♩} = 115$

Латина

25 $\text{♩} = 125$

748

754

759

Перформанс

26 $\text{♩} = 110$

780

811

Harp
Horn

817 27 ♩ = 90

Губная трель
F0 *tr*

B2

poco f *f* *poco f* *f*

822 B

B1

poco f *< "ff"* *poco f*

825

B12 B2

Зловещий тембр

f *< più f* *mf* *< f* *< f*

833

Это мелодический рисунок. Можно периодически играть другие обертоны

f *mf cresc. poco a poco*

837

poco f

840

843

Плотно

f *"ff"* *f*

846 *Еще плотнее* *Наглый звук*

3 3 3 3 3 *tr* *tr* *tr* *sf* *sf* *sf*

Серената

28 $\text{♩} = 110$ *Аккуратное окончание звука*

849 *tr* *tr* *tr* 3 2 4 *sf* > *mp* > *p*

860

1 10 1 3

875

1 1 1 3

Фурия

Исполнители, которые могут свистеть в указанном тоне, исполняют этот момент. Негромкий свист

29 *(8va)*

881 12 4 *tr* *tr* *tr* *tr* *tr* *tr* *mp* *mf*

30

902 *tr* *tr* *tr* 6 4 5 4 6 4 3 *f* *ff*

Спектральная мельница

909 **31** ♩ = 110 ♩ = 100 ♩ = 90 ♩ = 85 ♩ = 80

914 ♩ = 75 ♩ = 70 ♩ = 60 ♩ = 50 ♩ = 45

923 **32** ♩ = 150 ♩ = 110 ♩ = 95 ♩ = 80 ♩ = 75 ♩ = 65 ♩ = 60 ♩ = 55 ♩ = 50

935 **33** ♩ = 150 ♩ = 110 ♩ = 95 ♩ = 80 ♩ = 75 ♩ = 65 ♩ = 60 ♩ = 55

946 ♩ = 50

f 8^{ba} 8^{ba} 8^{ba} 8^{ba}

Дрожь

951 **34** ♩ = 100

10

Истуканы

961 **35**

967 con sord.

p *mp* *p* *mp*

Другая река

Данный фрагмент (с 36-й до 41-й цифры) музыканты делятся на две группы.

Следующие исполнители (Vln α , Vln β , Fl α , Fl β , Pno α , Pno β , Vn γ , Vc, Tuba, Tpt, Hn, Tbn α , Tbn β) перестают играть по дирижеру. Дирижером данной группы становится первая скрипка.

У первой скрипки есть дополнительная партитура данного фрагмента (см. «Приложение 1»).

Первая скрипка дирижирует смычком (или очень крупный жест) правой рукой.

В левой руке палочка от треугольника для игры на пружине. Первая скрипка также должна показать все цифры данного фрагмента (36, 37, 38, etc.) для ориентирования музыкантов.

То есть, в данный фрагмент образуется два независимых ансамбля. Один под руководством первой скрипки, второй под руководством дирижера.

Как происходит вступление группы первой скрипки: при наступлении 36-й цифры, музыканты этой группы перестают играть по дирижеру, и ждут сигнала от первой скрипки.

Исполнитель на первой скрипке выжидает небольшую паузу (5-10 секунд), собирая внимание своей группы. Далее дает ауфтакт и начинается 36-я цифра.

Как происходит завершение данного фрагмента: по знаку основного дирижера.

Музыканты играют последовательно написанный материал, ориентируясь на первую скрипку.

Ближе к концу, в любой момент (!) дирижер показывает генеральную паузу.

В этот момент нужно продолжать играть по первой скрипке, но это сигнал, что сейчас наступит переход на 41-ю цифру. Как только основной дирижер показывает ауфтакт — все музыканты совместно переходят на 41-ю цифру и далее играют по основному дирижеру.

36 ♩ = 90

Iron spring on the rack
(car spring)

980 **1** ^{l.v.} *mp* *mf* **1** *mf*

984 **2** *mf* **3** *mf* **1**

992 *mf* **2** **37** *sf* *mf* *mf* **1**

998 *sf* *sf* **1** *sf*

1002 *sf* *sf* *sf* *sf* *poco f* *sf* **3**

38

1008 *sp* **1** *smp* *smp* *smf*

1013 *smf smf* *sf > p* *sf > p* *sf > p* *sf > p*

1017 *sf* *sf* *sf* *sf* *sf* *sf > p* *sf > p*

Безумный

39

1020 *sf < ff* *sf < ff* *sf* *sff* *sff*

1024 *sff* *sff* *sff* *sff*

1028 *sff* *sff* *sff* *sff*

1032 *sff* *sff* *sff* *sff*

1036 *sff* *sff* *sff* *sff*

40

1040 *sff* *sff* *sff* *sff*

1043 *sff* *sff* *sff* *sff*

III. Большой город Механический Прометей

С этого момента все музыканты снова играют по основному дирижеру

41 ♩ = 100

1046 *ff* 1.v. *f*

1051 *росо f* *росо f*

42 ♩ = 115

1060

Вышний Лимб

43 ♩ = 130 **Hn. in F** *senza sord.*

1070 *mf* *mf* *sf*

1076 *sf* *"sff"*

Вакуумная бомба

44 ♩ = 120

1082

1092

1099

1106

Отчёт

Курару

1113 45 ♩ = 90

Iron spring on the rack
(car spring)

1.v.

smf

1119

1123

Шоссе 1

1131

Грека и Грегаале. Великаны

46 ♩ = 80 accel..... ♩ = 100 ♩ = 100

1146

1165

1173

Шоссе 2

47 ♩ = 90

1185

Ручьи. Лорелея

Hn. in F

Совершенно ровный звук
con sord.

1202 **48**

9 2 5

p *p*

Кристалл

1225 **49** ♩ = 90

10

Ручьи

1235 **50** ♩ = 90

9 1 3 1

Парабола

1250 **51** ♩ = 100

1 1 8

mf *sf*

1262

1 2 1 1

Возвращение исследования

1268 **52** ♩ = 100

3 1 3 1 4

1280

1 3

Петь ноту с закрытым ртом

rosso p

1289

4 5

tacet al fine

ЗА СВЕТОМ

Владимир Горлинский

I. Деревня чудес

1 ♩ = 75

Первый звук – немного звуковисотности, и много воздуха.
Далее только воздух. Каждый такт этот цикл повторяется.

Подарок

23 ♩ = 90

Тяжёлый

38 3

47 *tr*
Очень гнусаво, зажатый звук
mp > *pp*

53 4 ♩ = 110

83

95

Вода

106 5 ♩ = 130

High bird without water

Быстро открывать-закрывать дырочку на голове у птицы

Река. Колесо

117 6 ♩ = 100

Oboe

Очень деликатно. Событие третьего плана

140 ♩ = 115

t k t k

Очень деликатно. Событие третьего плана

155 $\text{♩} = 132$

pp non cresc. *sfp < f*

181

sfp *< f* *sff* *sff*

С воздухом С воздухом

Plénitude vitalifting

205 $\text{♩} = 88$

sf

Играть с воздухом

Мудрый (Bass-guitar Fender)

220 $\text{♩} = 90$

mf non cresc. *mf non cresc.*

Вытащить трость. Баззинг в инструмент, с огромным количеством воздуха

226

233

poco f

Некрасивый тембр

238

f

Откровенно высокая нота,
не вписывающаяся в строй

243

Камертоны

9

249 Играть перманентным дыханием ♩ = 100

Кодекс

10

272 ♩ = 121

292

299

305

Очень нежно

307

309

310

312

315

11

II. ПУСТЫНЯ

12 $\text{♩} = 135$

320 5 7 1 1 1 3 1

339 1 1 1 1 1 1 1 1

346 1 1 3 1 1 1 1

355 4 1 1 1 16 1

Flute's gradation

13 $\text{♩} = 130$

379 27 1 3 1 2

413 1 7 3 1 1

426 2 1 8 1 2

440 1 3 1 6 1

452 4 1 7 3

467 $\text{♩} = 110$

Досмости́к

472 **14**

476

480

Осколок

485 **15**

489

498

Очень лирично *tr* *tr* *tr*

Досмости́к 2

504 **16** $\text{♩} = 105$

506

Ультра-Тяжёлый

17

$\text{♩} = 90$

520

527

Eng. Hn

540

«Страдающий» звук Как эхо

smf > *p* < *poco p* *smf* > *p* < *poco p*

546

552

Антисвист

18

$\text{♩} = 80$

561

567

accel.

582

1 2 1 1

587

mf *f* *mp*

Свет. Ритуал

♩ = 105

19

592

mf *f* *mf*

598

2 2 2 1

605

1 senza sord. 1

poco f *f* *mf*

610

1

poco f *f* *mf*

614 *poco f* $f > mf$ **1** *sff > mp < ff*

Гадкий

Зажать трость губами

20 Slap «Гадкий» звук

618 *sf p* *poco f* f *sf p* *poco f*

rolling tone

624 f *sf p* *poco f* f

Slap

Еще острее

630 *poco f* *poco f* f *sf poco f*

Slap

Остро

633 *poco f* *poco f* *sf* *poco f* *mf*

Скользить по трости до края. Оставить ту же аппликатуру У самого края трости совсем некрасивый, шумовой звук

gliss.

637 *sf* *sf* *sf* *ff* f *sff* f *sff* f *sff*

640 *sfff* *f* *sff* *f* *sff* *f* *sff*

Не меняя аппликатуру, скользить по трости до основания, к верхним обертонам. Пережим трости

Трость глубоко

643 *sff*

зубы

У самого края трости

646 *fff* *sff*

зубы

Slap

649 *fff* *ff* *sff*

Нойзовый звук

Не меняя аппликатуру, скользить по трости до основания, к верхним обертонам. Пережим трости

653 *mf* *f* *fff* *f* *mf* *f* *fff* *f* *sf* *fff* *f* *ff*

Зубы Зубы Зубы Зубы Зубы Зубы

659 Slap Slap *sff sff sff* Slap Slap

sff f > *sff f* > ta ta ta *sff f* > *sff f* >

Не менять аппликатуру. Соскользнуть на нижнюю ноту. Затем понизить губами и повисить снова. Это должно звучать, как мартовский кот.

664 *sff sff sff* Slap

ta ta ta *sff f* > *ff* > *mf* < < < <

668 noise noise

ff > *mf* < < < < *ff* > *mf* < < < <

671

sf < < < < *ff* *sf f* *f* < < < < *ff* *f*

674

ff < < < < *ff* < < < < *ff* < < < < *ff* <

677 noise Slap Остро

mf < < < < *poco f* < < < < *f* *sf poco f* < < < <

680 *poco f* < *poco f* *sff* *f* *ff* *f* *ff* Slap

684 *f* *ff* *f* *ff* *f*

688 *ff* *f* *ff* *f* *ff* *f* *ff*

Протокристалл

21 ♩ = 90

691 *p* *f* *p* *p non cresc.* *p non cresc.*

697 *p non cresc.*

Жасмин-магнит

Спокойный выдох, как бы «тёплым паром», на слог ххаа. Не должно быть никакой специальной подачи, утрирования громкости. Наоборот, максимально мягко и естественно. Этот звук нужно направить в сторону виолончели (если она располагается сзади – как интенция).

22 ♩ = 100

704 *mf* **1** *mf*

hh[aa] hh[aa]

Резко очень
тяжело. Срыв

712

8 1 4 4 2

pp \curvearrowright *f*

23

♩ = 90

Бах. Провокатор

728

С воздухом

sim.

1 2 1 1

sf sf sf sf

735

С воздухом

sim.

2 1 1

sf f < ff sf

741

24

♩ = 115

1 1 4

sf

25

♩ = 125

Латина

748

1 1 1 2 1

754

1 1 1 1 1

759

1 2 2 16

26

♩ = 110

Перформанс

780

24 1 3 2 1 1

812

1 1 1 1 1

Harp Horn

817 27 ♩ = 90

838

28 ♩ = 110

Серената

Очень нежно

849

856

872

Фурия

881 29

898

903 30

Спектральная мельница

31 $\text{♩} = 110$ $\text{♩} = 100$ $\text{♩} = 90$ $\text{♩} = 85$ $\text{♩} = 80$ $\text{♩} = 75$

909

915 $\text{♩} = 70$ $\text{♩} = 60$ $\text{♩} = 50$ $\text{♩} = 45$

32 $\text{♩} = 150$ $\text{♩} = 110$ $\text{♩} = 95$ $\text{♩} = 80$ $\text{♩} = 75$ $\text{♩} = 65$ $\text{♩} = 60$

Ob. Очень лирично. *con vibr.*

923

930 $\text{♩} = 55$ $\text{♩} = 50$ С воздухом

33 $\text{♩} = 150$ $\text{♩} = 110$ $\text{♩} = 95$ $\text{♩} = 80$ $\text{♩} = 75$

935

940 $\text{♩} = 65$ $\text{♩} = 60$ $\text{♩} = 55$ $\text{♩} = 50$ $\text{♩} =$

Дрожь

34 $\text{♩} = 100$

951

10

Истуканы

35

961

Другая река

В данном фрагменте также появляется второй дирижер – первая скрипка.

Нужно не слушать вторую группу музыкантов, и продолжать играть по основному дирижеру.

Вибрато чуть больше, чем натуральное
Очень лирично

III. Большой город

Механический Прометей

$\text{♩} = 100$

С этого момента все музыканты снова играют по основному дирижеру

1056 **1** *mf* *gliss.* *f* **Понизить губами**

42 ♩ = 115 *ord.*

1060 **1 2 5** *mf*

43 ♩ = 130
Снять трость. Быстрое «затыкающее» движение языка. Вернуть трость обратно.

1070 *sf* **2 1 2** Ft Ft

1077 **1 1 1 1 1**

44 ♩ = 120 **Отчёт**

1082 *tr* **f** *tr* **f** *tr* **f** *tr* **f** *tr* **f**

1087 *tr* **f** *tr* **f** *tr* **f** *tr* **f** *tr* **f**

1092 *tr* **f** **3** *tr* **f** **1** **f**

1097 *tr* **f** **1** *tr* **f** **ff** **f**

1102

1107

45 $\text{♩} = 90$

Курагу

1113

1119

1123

Шоссе 1

1131

1141

Грека и Грегале. Великаны

46 $\text{♩} = 80 \text{ accel.} \dots \text{♩} = 100$

1146

1165

1173

rit.

Шоссе 2

1185 47 ♩ = 90

Ручьи. Лорелея

1202 48

1218

1222

Кристалл

1225 49 ♩ = 90

Понизить губами → ord.

1231

Понизить губами →

Ручьи

1235 50 ♩ = 90

ord. → Понизить губами →

1245 *ord.* *f* *f* *ff* *f* *ord.* *Понизить губами*

51 ♩ = 100

Парабола

1250 *sf* *sf < ff*

Возвращение исследования

С большим количеством воздуха

52 ♩ = 100

1268 *sf* *sf* *sf* *ff* *Заглушить*

Oboe
English Horn
+ mute
Bird

ЗА СВЕТОМ

Владимир Горлинский

I. Деревня чудес

1 ♩ = 75

Первый звук – немного звуковисотности, и много воздуха.
Далее только воздух. Каждый такт этот цикл повторяется.

Подарок

23 ♩ = 90

Тяжёлый

38 3

47 *tr*
Очень гнусаво, зажатый звук
mp \triangleright *pp*

53 4 $\text{♩} = 110$

Вода

106 5 $\text{♩} = 130$
High bird without water
Быстро открывать-закрывать дырочку на голове у птицы

Река. Колесо

117 6 $\text{♩} = 100$
Очень деликатно. Событие третьего плана

140 $\text{♩} = 115$

t k t k *mp*

155 *pp non cresc.* **6** **10** **12** $\text{♩} = 132$ *sfp* \leftarrow *f*

Очень деликатно. Событие третьего плана

181 *sfp* $<$ *f* **9** *sff* **10** *sff* *sff*

С воздухом С воздухом

Plénitude vitalifting

205 **7** $\text{♩} = 88$ **5** *sf* **4** **3** **1**

Играть с воздухом

Мудрый (Bass-guitar Fender)

220 **8** $\text{♩} = 90$ *mf non cresc.* *mf non cresc.*

Вытащить трость. Баззинг в инструмент, с огромным количеством воздуха

226 **2** **1** **1** **1**

233 **1** **1** **1** **1** *rosso f*

Некрасивый тембр

238 *f* **2**

Откровенно высокая нота,
не вписывающаяся в строй

243 **1** **2** **1** **1** **1**

Камертоны

9

249 Играть перманентным дыханием ♩ = 100

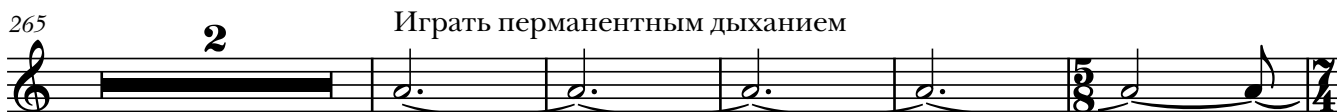
*p**mf**sf* \rightarrow *mp**f**p*

Кодекс

10

272 ♩ = 121

292

299

poco f

305

Очень нежно

f *mf*

307

pp

309

mf

310

pp *mf*

312

pp

315

11

1 1 1 1 1

II. ПУСТЫНЯ

12

♩ = 135

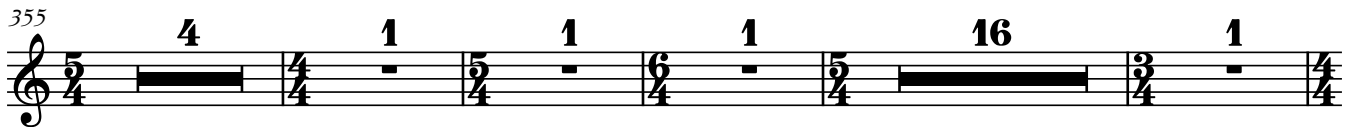
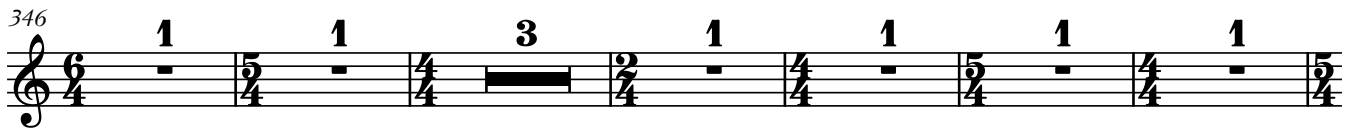
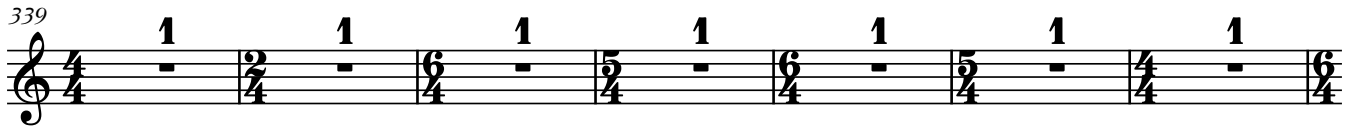
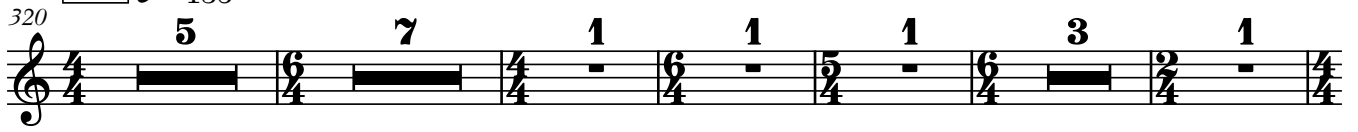

Flute's gradation

13

♩ = 130

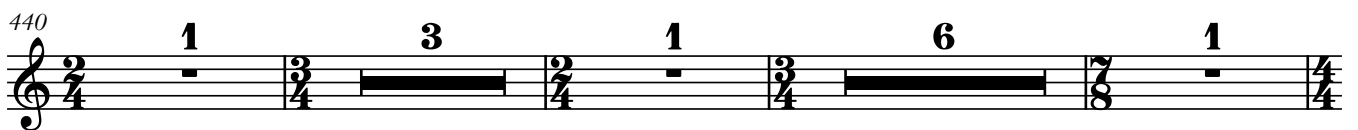
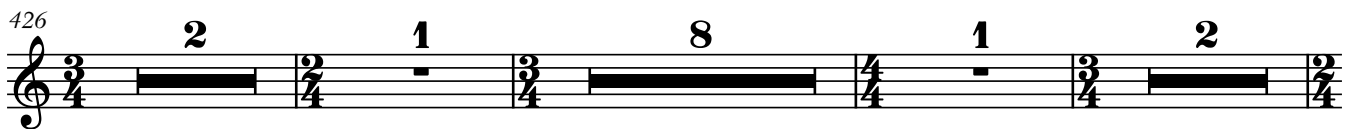

467 $\text{♩} = 110$

1 1 1 2

Досмостик

472 **14**

p < mf p < mf p *p < mf p < mf p*

476

p < mf p < mf p < mf p *p < mf p < mf p < mf p*

480

p < mf p < mf p < mf p *p < mf p < mf p < mf p*

Осколок

485 **15**

p > p > p > p *p > p > p >*

489

p *p > p > p > p >* *p > p >*

498 *Очень лирично* *tr* *tr*

p > p > pp *p < mp < mf < p <*

Досмостик 2

504 **16** $\text{♩} = 105$

mf p mp p pp

506

2 4 1 7

Ультра-Тяжёлый

17 $\text{♩} = 90$

520

527

Eng. Hn

«Страдающий» звук

540 *con sord.* Как эхо

smf > p < poco p smf > p < poco p

546

552

Антисвист

18 $\text{♩} = 80$

561

567 *accel.*

582

1 2 1 1

587

mf *f* *mp*

Свет. Ритуал

♩ = 105

19

592

mf *f* *mf*

598

2 2 2 1

605

1 senza sord. 1

poco f *f* *mf*

610

1

poco f *f* *mf*

614 *poco f* $f > mf$ **1** *sff > mp < ff*

Гадкий

Зажать трость губами

20 Slap «Гадкий» звук

618 *sf p* *poco f* f *sf p* *poco f*

rolling tone

624 Slap Еще острее

f *sf p* *poco f* f

630 Slap Остро

poco f *poco f* f *sf poco f*

Скользить по трости до края.

Оставить ту же аппликатуру

У самого края трости совсем некрасивый, шумовой звук

633 *poco f* *poco f* *sf* *poco f* *mf*

gliss.

637 *sf sf sf ff f sff f sff f sff*

640

sfff *f* *sff* *f* *sff* *f* *sff* *f* *sff*

Не меняя аппликатуру, скользить по трости до основания, к верхним обертонам. Пережим трости

Трость глубоко

643

sff

зубы

У самого края трости

646

fff *sff*

зубы

Slap

649

fff *ff* *sff*

Нойзовый звук

Не меняя аппликатуру, скользить по трости до основания, к верхним обертонам. Пережим трости

653

mf *f* *ff* *f* *mf* *f* *ff* *f* *sf* *ff* *f* *ff*

Зубы Зубы Зубы Зубы Зубы Зубы

659

Slap Slap *sff sff sff* Slap Slap

sff f *sff f* ta ta ta *sff f* *sff f*

Не менять аппликатуру. Соскользнуть на нижнюю ноту. Затем понизить губами и повисить снова. Это должно звучать, как мартовский кот.

664

sff sff sff Slap

ta ta ta *sff f* *ff* *mf*

668

noise noise

ff *mf* *ff* *mf*

671

sf *ff* *sf f* *f* *ff* *f*

674

ff *ff* *ff* *ff* *ff*

677

noise

mf *poco f* *f* Slap Остро *sf poco f*

680 *poco f* < *poco f* — *sf* *f* — *ff* *f* — *ff*

684 *f* — *ff* *f* — *ff* *f* — *ff*

688 *ff* *f* — *ff* *f* — *ff* *f* — *ff*

Протокристалл

21 ♩ = 90

691 *p* < *f* — *p* *p non cresc.* *p non cresc.*

697 *p non cresc.*

Жасмин-магнит

Спокойный выдох, как бы «тёплым паром», на слог ххаа. Не должно быть никакой специальной подачи, утрирования громкости. Наоборот, максимально мягко и естественно. Этот звук нужно направить в сторону виолончели (если она располагается сзади — как интенция).

22 ♩ = 100

704 *mf* **1** *mf*

hh[aa] — hh[aa] —

Резко очень
тяжело. Срыв

712

8 1 4 4 2

pp \curvearrowright *f*

23

♩ = 90

Бах. Провокатор

728

С воздухом *sim.*

sfz *sfz* *sfz* *sfz*

735

С воздухом *sim.*

sfz *f < sfz* *sfz*

741

24 ♩ = 115

sfz

25

♩ = 125

Латина

748

754

759

26

♩ = 110

Перформанс

780

812

Harp Horn

817 27 ♩ = 90

838

28 ♩ = 110

Серената

Очень нежно

849 *pp* *tr* *pp* ³

856

872

Фурия

29

High bird without water

Второй план

881 *p*

898 *mf* *mf* *mf* *sf*

30

903 *p*

Спектральная мельница

31 $\text{♩} = 110$ $\text{♩} = 100$ $\text{♩} = 90$ $\text{♩} = 85$ $\text{♩} = 80$ $\text{♩} = 75$

909

915 $\text{♩} = 70$ $\text{♩} = 60$ $\text{♩} = 50$ $\text{♩} = 45$

32 $\text{♩} = 150$ $\text{♩} = 110$ $\text{♩} = 95$ $\text{♩} = 80$ $\text{♩} = 75$ $\text{♩} = 65$ $\text{♩} = 60$

Ob. Очень лирично. *con vibr.*

923

poco f *poco f* *poco f* *poco f* *f* *f* *f*

930 $\text{♩} = 55$ $\text{♩} = 50$ С воздухом

f *ff* *f* *ff* *ff*

33 $\text{♩} = 150$ $\text{♩} = 110$ $\text{♩} = 95$ $\text{♩} = 80$ $\text{♩} = 75$

935

940 $\text{♩} = 65$ $\text{♩} = 60$ $\text{♩} = 55$ $\text{♩} = 50$ $\text{♩} =$

Дрожь

34 $\text{♩} = 100$

951

10

Истуканы

35

961

Другая река

В данном фрагменте также появляется второй дирижер – первая скрипка.

Нужно не слушать вторую группу музыкантов, и продолжать играть по основному дирижеру.

Вибрато чуть больше, чем натуральное

Очень лирично

Безумный

III. Большой город

Механический Прометей

$\text{♩} = 100$

С этого момента все музыканты снова играют по основному дирижеру

1056 **1** *mf* *gliss.* *f* **Понизить губами**

42 ♩ = 115 *ord.*

1060 *mf* **Вышний Лимб**

43 ♩ = 130
Снять трость. Быстрое «затыкающее» движение языка
Вернуть трость обратно

1070 *sf* **Вакуумная бомба** *Ft* *Ft*

1077

44 ♩ = 120

1082 *f* *tr* **Отчёт** *f* *f* *f* *f* *f*

1087 *f* *tr* *f* *tr* *f* *tr* *f* *tr* *f* *tr*

1092 *f* *tr* *f* *tr* *f* *tr* *f* *tr* *f* *tr*

1097 *f* *tr* *ff* *f* *tr* *ff* *f* *tr*

1102

1107

45 $\text{♩} = 90$

Курагу

1113

1119

1123

Шоссе 1

1131

1141

Грека и Грегале. Великаны

46 $\text{♩} = 80 \text{ accel.} \dots \text{♩} = 100$

1146

1165

1173

rit.

Шоссе 2

1185 47 ♩ = 90

Ручьи. Лорелея

1202 48

1218

1222

Кристалл

1225 49 ♩ = 90

1231

Ручьи

1235 50 ♩ = 90

1245 *f* *f* *ff* *f*

ord. Понизить губами ord.

51 ♩ = 100

Парабола

1250 *sf* *sf* < *ff*

1263 *sf* *sf* < *ff*

Возвращение исследования

С большим количеством воздуха

52 ♩ = 100

1268 *sf* *sf*

1280 *sf* *sf*

1293 *sf* *sf* *sf* *sf* *ff*

1300 *fff* Заглушить

ЗА СВЕТОМ

Владимир Горлинский

1 $\text{♩} = 75$

I. Деревня чудес

Crotales

Засурдинены тканью.
Играть очень нежно

2 $\text{♩} = 90$

Подарок

Ocean drum

Тяжёлый

53 4 $\text{♩} = 110$ **6**

mp *p* *pp*

68 **2**

mp *p* *p* *mp* *p* *mp* *p*

75 **1 1 2 4 1**

84 **2 1 2 1 1**

91 **1 3 1 1 1**

98 **2 2 1 2 1**

Вода

106 5 $\text{♩} = 130$ **8**

Timp. Отчётливый звук

smf *pp*

Река. Колесо

117 6 $\text{♩} = 100$ **16**

Vib. *mf* *mp* l.v.

mf *mp* l.v.

135 **Cymbal antique (1 piece, on the stand)** $\text{♩} = 115$ **3**

mp

Crasher Провести палочкой по поверхности инструмента

mf **3**

143 **Vibraphone motor off** **Crotales** Сразу заглушить

mf *mf* *mp* **7**

Red.

Tamb.

158 Сразу заглушить

p *sf* **4**

$\text{♩} = 132$

167 **Vibraphone motor off** **Crotales**

poco f *mf*

Red.

176 **12**

(Red.)

193 **Vibraphone motor off** **8** **1** **1**

sf *p* *sf* *p*

7 $\text{♩} = 88$

Plénitude vitalifting

Glockenspiel

205 *l.v.*

207

209

214

217

8 $\text{♩} = 90$ Мудрый
(Bass-guitar Fender)

Glockenspiel

220 *l.v.*

223

229

231 *p* *mp*

234 *p*

238 *mp*

240 *p* *mf* *p*

245 *mf* *p*

9

Crotales

Камертоны

Железной палочкой от треугольника

$\text{♩} = 100$

249 *f* *mp*

254 *mf* *mf* *mf* *mf*

260 *mf* *mf* *f*

267 **Crotales**

Timp.

mf *f*

1

Кодекс

10 ♩ = 121

272 **Tam.** *p* *mp* *mp* *p* *p*

Заглушить *sim.*

277 *p* *p* *p* *p* *mf* *p*

282 *росо f* *p* *росо f* *p* *росо f* *p*

Более настойчиво *росо f* *p* *росо f* *p*

Sp. Cym. *sfp* *f*

286 *росо f* *sfp* *f* *росо f* *p*

Tam. **Sp. Cym.** **Tam.**

289 *росо f* *p* *mf* *росо f*

Вместе со струнными

294 *p* *f* *p* *f*

Крупное тремоло

298 *f* *sf* *mp*

Заглушить

306 **f**

309 **f** **p** **Tam.**

315 **sf pp** **f** **f** **p** **sf pp** **f** **p** **Cym. ant.**

12 $\text{♩} = 135$

II. Пустыня

Roly poly on Timpani

Поставить неваляшку на литавру. Левая рука прижимает основание игрушки к литавре. Правая рука вращает верхнюю часть. Один полный оборот нужно совершать за указанную ритмическую единицу (в данном случае, восьмая).

320 **mf**

↑
Отпустить неваляшку для свободного вращения-затухания

324 **mf**

328 **mf**

331 **mf**

338 **mf**

343 **mf**

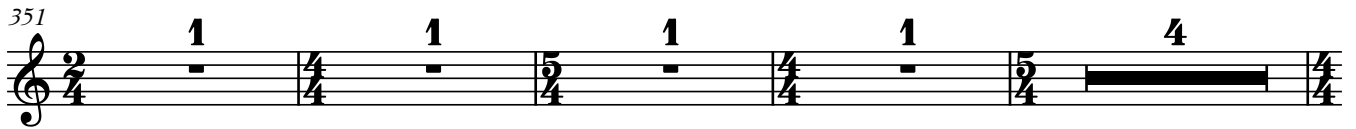

13 ♩ = 130

Flute's gradation

Roly poly on Timpani

Поставить неваляшку на литавру. Левая рука прижимает основание игрушки к литавре. Правая рука вращает верхнюю часть. Один полный оборот нужно совершить за указанную ритмическую единицу (в данном случае, восьмая).

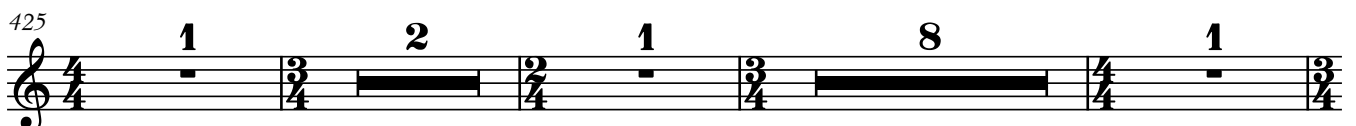
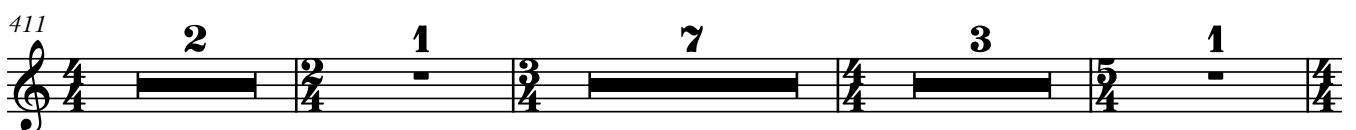
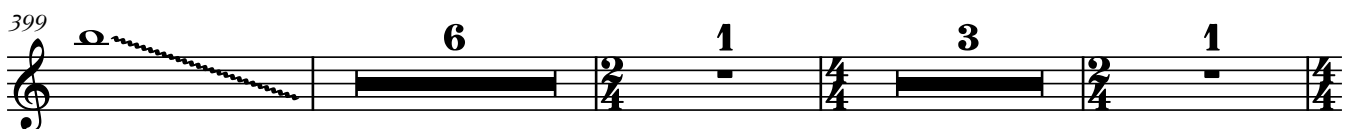
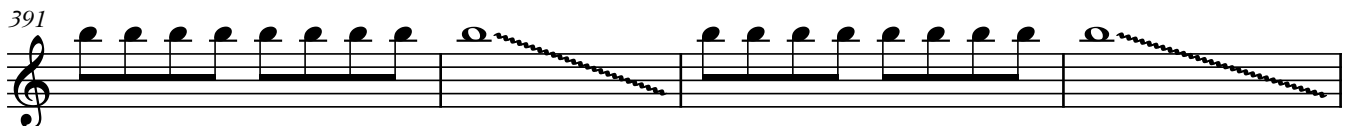
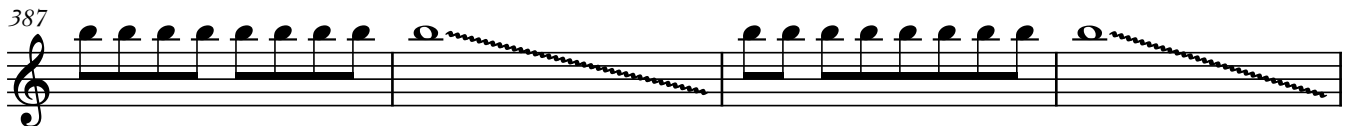
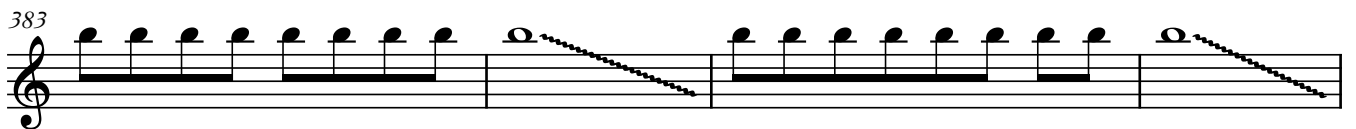

438

2 1 3 1 6

451

1 2

Vibraphone motor off

p
Ped.

456

5 3 1 1

♩ = 110

(Ped.)

Roly poly on Timpani

Поставить неваляшку на литавру. Левая рука прижимает основание игрушки к литавре. Правая рука вращает верхнюю часть. Один полный оборот нужно совершать за указанную ритмическую единицу (в данном случае, восьмая)

469

mf *mf*

↑
Отпустить неваляшку для свободного вращения-затухания

Досмостик

Взять неваляшку в руки. Легкое похлопывание по корпусу, чтобы извлечь короткий четкий звук

14

472

↑ *sim.* *mp*

476

rosso f *p*

480

mp *rosso f*

15

Осколок

485

12 1 1

p

500

1 1

Vibraphone motor off

arco

p

ped.

Досмостик 2

504

16 $\text{♩} = 105$

Tri.

Заглушить

mp

p

pp

ped.

508

2

Заглушить

p

pp

2

515

Заглушить

Vibraphone motor off

arco

p

ped.

Ультра-Тяжёлый

520

17 $\text{♩} = 90$

B. Dr.

Неспешное тремоло, распределять между долями

pp

p sempre

ped.

529

Ускорение тремоло

p

mf

p

537

Ускорение тремоло

Vibraphone motor ON

pp

ped.

ppoco f

547

2 3 1 5 2 4 1 3 3 4 1 2 4

АНТИСВИСТ

561 18 ♩ = 80

568 **EFX Crash Cymbal**
p cresc. poco a poco

584
ppp cresc. poco a poco

Свет. Ритуал

592 19 ♩ = 105

600 *pp cresc.*

607 *p cresc.*

613 *mp < f > mp*

Гадкий

618 20

626

633

641 **4** **1** **1** **1** **1**

649 **1** **1** **1** **1** **6**

659 **2** **1** **2** **1** **1** **1**

667 **1** **1** **1** **1** **4** **2** **1**

678 **3** **1** **2** **2** **5**

Протокристалл

691 **21** ♩ = 90 **7** **Roly poly on Timpami**

mf **5** ↑
Отпустить неваляшку для свободного вращения-затухания

700 **1** *sim.* *rosso f* **5** *rosso f* **5**

Жасмин-магнит

Спокойный выдох, как бы «тёплым паром», на слог ххаа. Не должно быть никакой специальной подачи, утрирования громкости. Наоборот, максимально мягко и естественно. Этот звук нужно направить в сторону виолончели (если она располагается сзади — как интенция).

704 **22** ♩ = 100 *sim.* **1** *mf* *mf*

hh[aa] hh[aa]

Ударить резиновой палочкой по внешней боковине инструмента

711

9 1 4 4 3 2 St. dr. *f*

Бах. Провокатор

728 23 ♩ = 90

По другому месту 5 По трем разным местам

f *f* mf

738 Steel Drum По трем разным местам 24 ♩ = 115 Tam.

По другому месту В одной руке колотушка для там-тама, в другой палочка для стил драма

f mp *sf* mp *poco f* *f*

744 St. dr. Tam. St. dr.

f *poco f* *f* *poco f* *f* *poco f* *f*

Латина

748 25 ♩ = 125

Low Timbale High Timbale Vibraslap Splash Low Agogo High Agogo

f *mf* *sf* *mf* *f* *sf* *f* *sf* *f* *sf* *f* *sf*

Kick Drum (with pedal)

755

f *sf* *f* *ff* *sf* *ff*

Steel Drum
Палочки для стил драма

По ободу инструмента

Multi percussion

Barchimes

Whistle Samba (low tone)

Whistle Samba (high tone)

St. dr.

St. dr.

Multi percussion

St. Dr.

по ободу инструмента

26 $\text{♩} = 110$

Перформанс

18 1

mp p p poco p p pp p pp

3 2 1 1 1 1 1 1 1

Harp
Horn

27 $\text{♩} = 90$

817

Поставить неваляшку на литавру. Левая рука прижимает основание игрушки к литавре. Правая рука вращает верхнюю часть. Один полный оборот нужно совершать за указанную ритмическую единицу (в данном случае, восьмая).

Roly poly on timpani

844

Отпустить неваляшку для свободного вращения-затухания

Серената

28 $\text{♩} = 110$

849

Roly poly on timpani

Поставить неваляшку на литавру. Левая рука прижимает основание игрушки к литавре. Правая рука вращает верхнюю часть. Один полный оборот нужно совершать за указанную ритмическую единицу (в данном случае, восьмая).

871

poco f

Фурия

29

881

Отпустить неваляшку для свободного вращения-затухания

St. dr.

Roly poly on timpani

sim.

893

f

899

poco f

f

30 Middle cymbal on timpani

Медленное глissандо педали литавры

903 *gliss.* *gliss.* *gliss.* *gliss.*

sfp \leftarrow *poco f* \rightarrow *p* *sf p* \leftarrow *poco f* \rightarrow *p*

31 $\text{♩} = 110$

Спектральная мельница

Медленное глissандо педали литавры

909 *gliss.* *gliss.* *gliss.* *gliss.*

p *mf* \leftarrow *poco f* \rightarrow *mp* *p* *mf* \leftarrow *poco f* \rightarrow *mp* *p* *mf* \leftarrow *poco f* \rightarrow *mp*

$\text{♩} = 75$

Медленное глissандо педали литавры

914 *gliss.* *gliss.* *gliss.* *gliss.*

p *mf* \leftarrow *poco f* \rightarrow *mp* *p* *mf* \leftarrow *poco f* \rightarrow *mp*

32 $\text{♩} = 150$ $\text{♩} = 110$ $\text{♩} = 95$

Играть палочками для стил драма

923 *mf* \leftarrow *f* *mf* \leftarrow *f* *mf* \leftarrow *f*

929 *mf* \leftarrow *f* *mf* \leftarrow *f* *mf* \leftarrow *f*

33 $\text{♩} = 150$ $\text{♩} = 110$

Vibraslap

Splash

Bass Drum

Tri.

935 *sf* *p* \leftarrow *mf* \leftarrow *f* *p* \leftarrow *mf* *sf* *p* \leftarrow *mf* \leftarrow *f* *p* \leftarrow *mf* *sf* *p* \leftarrow *mf* \leftarrow *f*

940 $\text{♩} = 65$ $\text{♩} = 60$

p < mf sf p < mf < f mp < f sf p < mf < f mp < f

945 $\text{♩} = 55$ $\text{♩} = 50$

sf p < mf < f mf < f sf p < mf < f mf < f sf p < mf < f mf < f

Дрожь

34 $\text{♩} = 100$

p p

Roly poly on timpani

f ↑

Отпустить неваляшку для свободного вращения-затухания

956

mp f mp

Clv.

Истуканы

35

mp mp

Roly poly on Timp.

f

mp f poco f

Clv.

974

poco f mp p mp p

Аккуратно взять шест двумя пальцами.
Шест не должен касаться пола.
Ударять по шесту палочкой от треугольника,
стараясь попадать в одно и то же место.

Другая река

36

В данном фрагменте также появляется второй дирижер – первая скрипка. Нужно не слушать вторую группу музыкантов, и продолжать играть по основному дирижеру.

980 **2**

985 **2**

37

992 **2**

997 **2**

38

1004 **2** *cresc. poco a poco*

1009 **2**

1014 **2**

39

Безумный

1020 **2**

1025 **2**

1030 **2** *poco f* *poco f* *poco f* *poco f* **2**

1036 *mf* *mp* *mf* *mp* **2** *f* *poco f*

1041 *f* *poco f* **2** *f* *poco f* *f* *poco f*

40

III. Большой город Механический Прометей

С этого момента все музыканты снова играют по основному дирижеру

41 ♩ = 100 **В. Том**

1046 **1** **5/4** Стучать деревянной палочкой по металлическим ножкам басового тома *f*

1049

1051

1053

1055

1057 **1** **4/4** *ff*

Вышний Лимб

42 ♩ = 115

1060 **1** *l.v. arco*

mf < f *mf < f* *mf < f*

1066 **о** **б** **о** **б**

(Red.) *mf < f* *mf < f* *mf < f* *mf < f*

Вакуумная бомба

43 ♩ = 130

1070 *mf < f* *росо f < f* *mf* **Triangle Bass Tom**

(Red.) *mf < f* *росо f < f* *mf*

Сразу заглушить

1076 **1**

sf *ff*

Отчёт

44 ♩ = 120

Vibraphone (motors ON, Low speed) *Средне-мягкие вибратоновые палочки*

1082 **1** **1** *mp* *mp*

(Red.) *mp* *mp* *mp* *mp*

1090 *mp* *mp* *mp* *mp*

(Red.) *mp*

1099 *mp*

(Red.) *mp*

1107 **2** **1** **1** **1** **1**

smf > p

Timpani

Курагу

45 $\text{♩} = 90$

Один удар, и далее только педаль

1113 **Timp.**

sf

1116

smf

1119

poco p

1123

Шоссе 1

1131

46 $\text{♩} = 80 \text{ accel.}$

Грека и Грегаале. Великаны

1146 **Timp.**

mf

..... $\text{♩} = 100$

1151

f

St. dr. $\text{♩} = 100$

Ударить палочкой по внешней боковине инструмента **4**

sff

1158

sf sf più f

1163

Чуть оглушительный звук

"ff" 5 5 5

1167

f mf

1172

mf

1178

cresc. poco a poco poco f

1181

rit.....

47

Шоссе 2

1185

♩ = 90

48

Ручьи. Лорелея

1202

23

Кристалл

1225 49 $\text{♩} = 90$

10

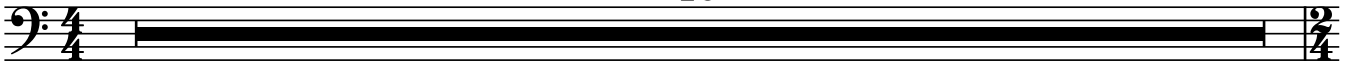

Ручьи

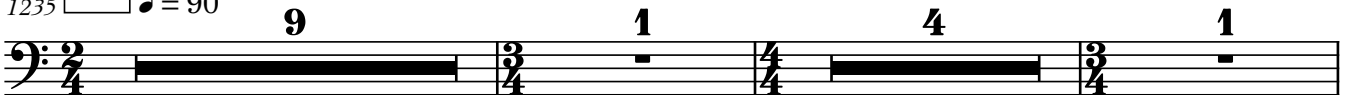
1235 50 $\text{♩} = 90$ 

Парабола

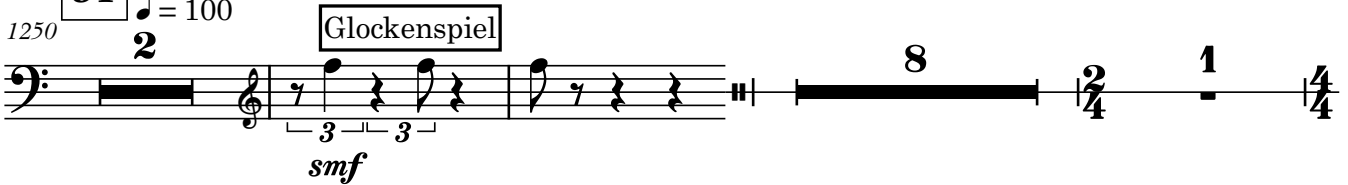
1250 51 $\text{♩} = 100$ 

Возвращение исследования

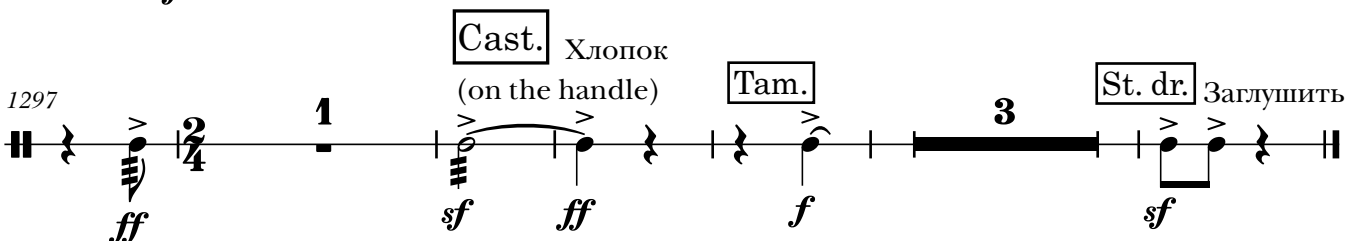
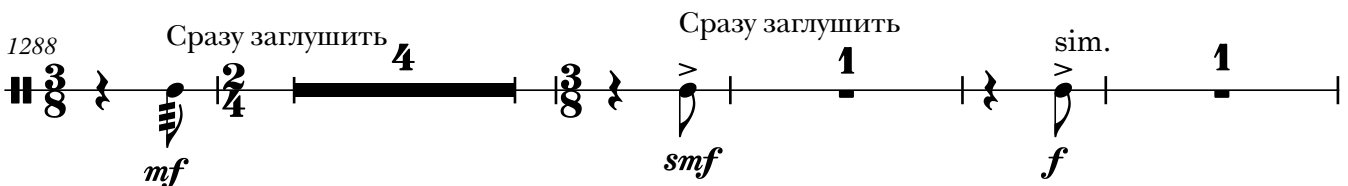
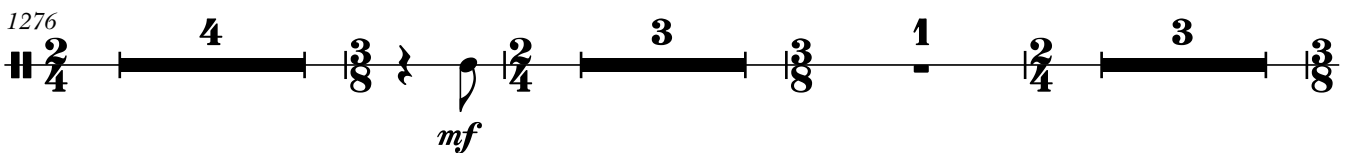
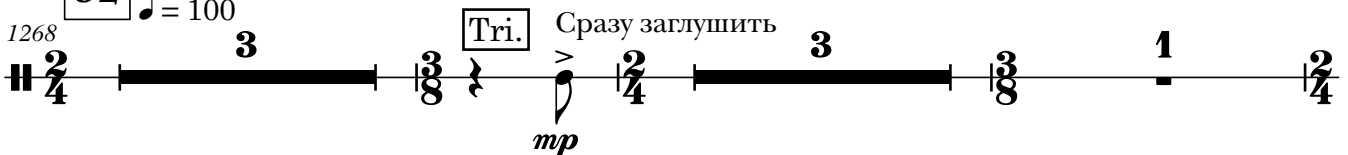
1268 52 $\text{♩} = 100$ 

ЗА СВЕТОМ

Владимир Горлинский

I. Деревня чудес

1 $\text{♩} = 75$

Резиновыми палочками от ксилофона

Log Drum

3

3

9

4

Четкая атака, тихо

Timp.

mp > *p* *mp* > *p* *mp* > *p* *mp* > *p*

mp > *p*

p

16

3

3

3

3

3

3

1

p

mp

p

Подарок

2 $\text{♩} = 90$

23

3

1

mp > *pp*

< *mp* > *pp*

30

1

Log Drum

mp

mf

34

1

mp > *p* < *mp* > *p*

Тяжёлый

3

Там.

Водить по там-таму двумя слегка смоченными губками для мытья посуды.

38 Положение линии обозначает интенсивность игры на инструменте.

38 *mp* < *mf* > *p* *mp* < *mf* > *p* *mf* < *f*

44 > *mf* *mp* < *mf* *mf* *f* > *p* **Gong** (не глissандирующий звук) Там.

49 *mf* *f* *p* *mf* *mp* < *f* **Gong** Там.

53 **4** ♩ = 110 **Log drum** Выбрать тон близкий к си малой октавы *p* *p* *p*

61 *p* *mf* *p*

70 *p* **1**

75 *p* *mp* **1** **2**

82

1 1 2 1 1

mp

88

1

mf *mf* *mf* *smf > p smf > p*

93

smf > p *mf* *smf > p smf > p smf > p*

96

mf *p* *mf* *sf > smf > smp > sp > spp > spp*

99

1 1

mf *p* *mp*

103

mf *p* *mf* *p* *mf* *p* *mf* *p*

Вода

106

5 $\text{♩} = 130$

mf > p *mf > p* *mf > p* *mf > p*

113

Hang

1

mp *mf*

Река. Колесо

6 $\text{♩} = 100$

117 7 Играть руками *p*

129

136 $\text{♩} = 115$ Играть ладонью, очень аккуратно *p*

Tamb.

147 **Sp. Cym.** Сразу заглушить *mf* *mp* 7 Играть руками *mp*

Hang

160 $\text{♩} = 132$ Нажать пальцем левой руки на середину нижней пластины. Звук будет повышаться с увеличением давления. *poco f* *mp* *poco f* *mf*

Wah-wah tube
(си \flat второй октавы)
with rubber stick

168 *gliss.* *poco f* *mf* *poco f* 8 slow vibr. *p*

182 fast vibr. 2 slow vibr. fast vibr. 2 slow vibr. *mf* *p* *mf* *p*

194

fast vibr. 2 slow vibr. fast vibr. 1 slow vibr.

mf p mf p

Plénitude vitalifting

205 7 ♩ = 88

fast vibr. slow vibr. bit faster fast

mp p mp

210

slow vibr. fast slow vibr. bit faster fast slow vibr.

p mp p mp p

215

fast 1 slow vibr. fast 1

mp p mp

Мудрый (Bass-guitar Fender)

220 8 ♩ = 90

8 Mar. arco 1 10 11 10 9

mf < f mf < f "ff" mf < "ff"

232

1 1 1 1 1 1 1

mf < "ff"

239

Shak. Звонко Tam. Shak. Звонко 1

mf mf smf

Log Drum

245 Резиновыми палочками от ксилофона

poco f *f* *p smf*

Камертоны

Spring

Прислонить автомобильную пружину к мембране литавры (придерживать сверху на веревке). Играть по боковым спиральям пружины. Железной палочкой от треугольника

9

249

pp *mp*

mp *mf* *mf*

mf *f* *f*

10

♩ = 121

Кодекс

p *mf* *p* *mf*

p *mf* *p* *mf*

p *poco f* *p* *poco f*

mp

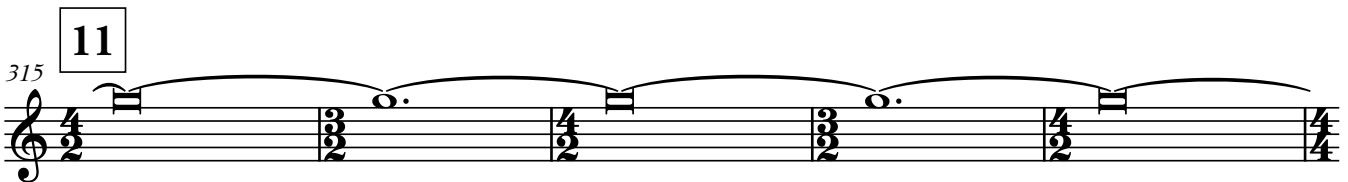
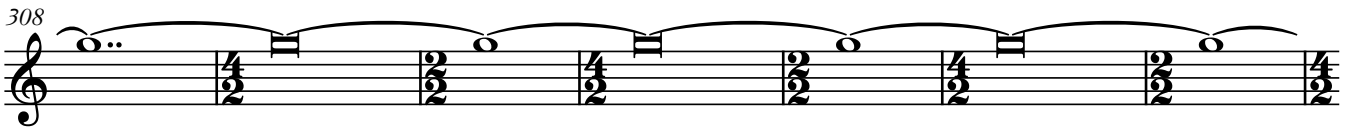
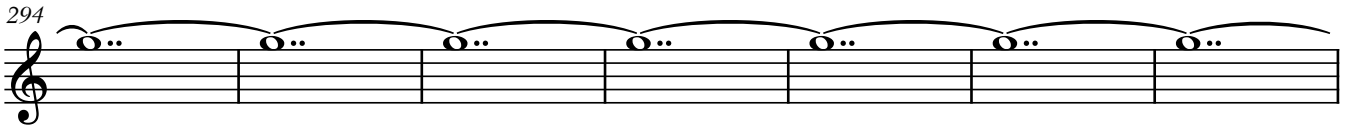

II. Пустыня

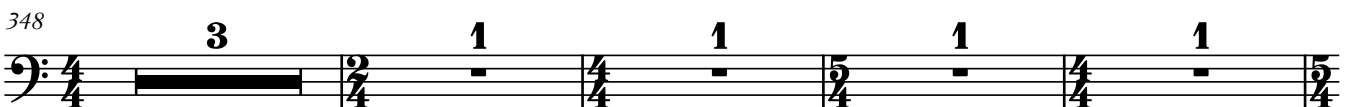
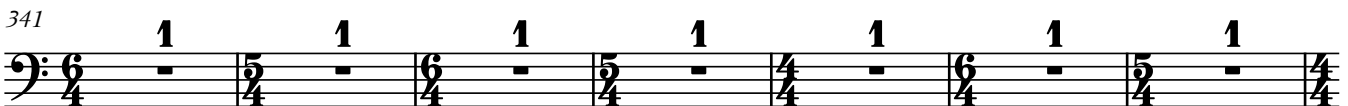

Flute's gradation

13 ♩ = 130

379 **Timp.** Сразу заглушить **2** Сразу заглушить **2**

sf > p *smp > p*

385

sp > pp *sp > pp*

Tib. cup

391

mp

400

6 1 3 1 2

413

1 7 3 1 1

426

2 1 8 1 2

440

1 3 1 6 1

452 **Hang** Играть руками Быстрое тремоло двумя руками **5**

mp *sf* *pp*

Roly poly on Timpani

Поставить неваляшку на литавру. Левая рука прижимает основание игрушки к литавре. Правая рука вращает верхнюю часть. Один полный оборот нужно совершать за указанную ритмическую

$\text{♩} = 110$ единицу (в данном случае, восьмая)

464 **3** **1**

469 *mf*

↑ Отпустить неваляшку для свободного вращения-затухания

Досмостик

14 Взять неваляшку в руки. Легкое похлопывание по корпусу, чтобы извлечь короткий четкий звук

472 *mp* *mf* *p*

476 **3** *mp* *ppoco f*

481 *p* **2**

Осколок

15

485 **13** **1** **1** **1** **3**

16 **Досмостик 2**

$\text{♩} = 105$

Глиссандо педалью вниз-вверх на указанный интервал

504 **Timpano (B \flat -F \sharp)**

p Нога в скобках – позиция педали литавры. Она не ударяется *p*

508 **1** **1**

513 Timpano (C-B \flat)

p

p

Ультра-Тяжёлый

520 17 $\text{♩} = 90$

ppp *ppp*

526 1 4 3

ppp *ppp* \leftarrow *p*

537 1 4

ppp \leftarrow *p* *ppp* \leftarrow *mp*

546 2 2 1

ppp mf *ppp mf* *ppp* \leftarrow

554

\leftarrow *poco f*

Антисвист

561 18 $\text{♩} = 80$

ppp \leftarrow *mp*

568 4 4 3

smf \leftarrow *p*

580 Hang
Играть руками

accel. 1 1 1

sf *sf* *sf* *sf*

584 1 1 1

sf *sf* *sf* *sf*

588

19

$\text{♩} = 105$

Свет. Ритуал

592

Marching Sn. Dr.

604

608

613

20

Гадкий

618

624

630

639

647

653

665

671 **4** **3/4** **2** **4/4** **1** **3/4** **3** **2/4** **1** **4/4**

682 **2** **Marching Sn. Dr.**

687 *mp* *poco f* *mp* *poco f*

mp *poco f* *mp* *poco f* *poco f*

Протокристалл

691 **21** ♩ = 90 **8** **Roly poly on timpani**

mf **5** **2** **5** *poco f*

Отпустить неваляшку для свободного вращения-затухания

Жасмин-магнит

Спокойный выдох, как бы «тёплым паром», на слог ххаа. Не должно быть никакой специальной подачи, утрирования громкости. Наоборот, максимально мягко и естественно. Этот звук нужно направить в сторону виолончели (если она располагается сзади – как интенция).

704 **22** ♩ = 100 **1** **mf** **1** **mf**

sim. **hh[aa]** **8** **3/4** **1** **4/4** **4** **3/4** **3** **2/4**

Бах. Провокатор

728 **23** ♩ = 90 **Tam.** **1** **2/4** **2** **B. Tom** **4** **3/4** **1** **2/4**

Сразу же заглушить *poco f*

739 **Tam.** **1** **f** **6/4** **1** **4/4** **Marching Sn. Sr.** **ricochet** **B. Tom**

Сразу же заглушить (with loose membrane) *poco f* *f* *poco f* *f* *poco f* *f* *poco f*

745 **Marching Sn. Dr.** **Tam.** **1** **Mar.** **f** **5** **5**

Средне-жесткие палочки для маримбы (они же для мембран)

804

812

Harp Horn

27 $\text{♩} = 90$

817

Серената

Поставить неваляшку на литавру. Левая рука прижимает основание игрушки к литавре. Правая рука вращает верхнюю часть. Один полный оборот нужно совершать за указанную ритмическую единицу (в данном случае, восьмая).

Roly poly on timpani

846

mf 3 3 3 \uparrow *poco f* 3 3

Отпустить неваляшку для свободного вращения-затухания

28 $\text{♩} = 110$

849

872

Фурия

29

881

smf > *p* *smf* > *p* *mf* > *poco f*

Вся эта фраза играется на одной литавре (22–20"). Переходить педалью на следующую ноту следует в самый последний момент

887

mf sf p mp poco f mf poco f sfp f poco f

Вся эта фраза играется на одной литавре (22–20"). Переходить педалью на следующую ноту следует в самый последний момент

Big cym. on timp.

Медленное глissандо педали литавры

895

poco f mf poco f mf sfp poco f p

903

30

sfp poco f p

Спектральная мельница

909

31 ♩ = 110

Медленное глissандо педали литавры

p mf poco f mp

♩ = 100 ♩ = 90 ♩ = 85

914

Медленное глissандо педали литавры

p mf poco f mp

♩ = 75 ♩ = 70

919

p mf poco f mp

♩ = 60 ♩ = 50 ♩ = 45

32 $\bullet = 150$ $\bullet = 110$ $\bullet = 95$ $\bullet = 80$ $\bullet = 75$ $\bullet = 65$

Играть палочками для стил драма

923 $\bullet = 60$ $\bullet = 55$ $\bullet = 50$

33 $\bullet = 150$ $\bullet = 110$ $\bullet = 95$ $\bullet = 80$ $\bullet = 75$

Vibraslap
Tri.
Bass Drum
Splash

935 $\bullet = 65$ $\bullet = 60$ $\bullet = 55$ $\bullet = 50$

34 $\bullet = 100$ Дрожь

Clv.

951 p p mp

Истуканы

Roly poly on Timp.

35

961 mp f mp

965 mf mf

Roly poly on Timp.

Aluminium Pole

973 f $poco f$ mp p mp p

Аккуратно взять шест двумя пальцами. Шест не должен касаться пола. Ударять по шесту палочкой от треугольника, стараясь попадать в одно и то же место.

Другая река

36

В данном фрагменте также появляется второй дирижер – первая скрипка.
Нужно не слушать вторую группу музыкантов, и продолжать играть по основному дирижеру.

980 **2** *mf* *mp* *mf* *mp* *mf* *mp*

987 *mf* *mp* *mf* *mp* *mf* *mp*

37

994 *mf* *mp* *mf* *mp* *mf* *mp* *mf* *mp*

1000 *mf* *mp* *mf* *mp* *mf* *mp*

38

1007 *mf* *mp* *mf* *mp* *mf* *mp*

1014 *poco f* *mf* *poco f* *mf* *poco f* *mf* *poco f* *mf*

Безумный

39

1020 *poco f* *mf* *poco f* *mf*

1026 *poco f* *mf* *poco f* *mf* *f* *poco f*

1031 *f* *poco f* *f* *poco f* *f* *poco f*

40

1036 *mf* *mp* *f* *poco f*

1042

f *poco f* *f* *poco f*

III. Большой город

41

♩ = 100

Механический Прометей

С этого момента все музыканты снова играют по основному дирижеру

B. Tom

1046 Стучать деревянной палочкой по металлическим ножкам басового тома

1046

f

1048

1050

1052

1054

1056

1058

42

♩ = 115

Вышний Лимб

Crot.

l.v.
arco

1060

mp f mp f mp < f mp f mp f mf < f mf < f mf < f mf < f mf f

Вакуумная бомба

43

♩ = 130

1070 *mf* *f poco f* *f* *f* **Splash Bass Drum** *mf*

1075 *mf* *sf* *mf*

1078 *ff*

Сразу заглушить

Та же палочка, что для Splash.
Один удар, далее только педаль

44

♩ = 120

Отчёт

1082 *mf* *poco f* *f* **Crot.** *mf*

1088 *smf > p* **Timp.**

1093 *mf*

1099 *mf* **Crot. arco**

1106 *f*

Той же деревянной палочкой

Курару

45 $\text{♩} = 90$ **Timp.** Один удар, и далее только педаль

1113 *poco f*

1117 *gliss.* *gliss.*

1120 *smp*

1123 *sp*

1125 *gliss.*

Шоссе 1

1131

7 1 1 1 2 1 2

Грека и Грегаале. Великаны

46 $\text{♩} = 80$ accel. $\text{♩} = 100$

1146 **Timp.**

1153 $\text{♩} = 100$

mf *f*

sf *sf* *sf*

1161

più f

Чуть оглушительный звук

1166

"ff" 5 *"ff"* *poco f*

1171

1 1 2 1 1

1177

mf *cresc. poco a poco* *poco f* *cresc. poco a poco*

1181

rit...... *f*

Шоссе 2

1185

47 ♩ = 90 7 1 7 1 1

Ручьи. Лорелея

1202

48

Кристалл

1225 49 $\text{♩} = 90$ 10

Ручьи

1235 50 $\text{♩} = 90$

Парабола

1250 51 $\text{♩} = 100$

1263

Возвращение исследования

1268 52 $\text{♩} = 100$

1280

1293

1299

Piano
+ tuning fork A 440

ЗА СВЕТОМ

Владимир Горлинский

I. Деревня чудес

1 ♩ = 75

Зажать одной рукой струны. Другой рукой играть на клавишах

Как эхо

Подарок

2 ♩ = 90

Тяжёлый

38 3

3 1 3 1 5 1 1

53 4 ♩ = 110

17 2 3 1

76

1 2 4 1 2

86

1 2 1 1 1

92

3 1 1 1 2

100

2 1 2 1

Вода

106 5 ♩ = 130

Очень аккуратно и деликатно. «По-кошачьи»

115

1

Река. Колесо

117 6 ♩ = 100 ♩ = 115

Очень лёгкое прикосновение. «Бабочки»

150

pp

7

mf

3

3

3

3

3

3

161

3

3

Отдельно, чётко

3

20

♩ = 132

pmf

187

Лёгкое «буги»

mf

15

1

Plénitude vitalifting

205

7 ♩ = 88

9

mf *poco f*

mf *poco f*

6

6

216

1

mf *poco f*

1

1

Мудрый (Bass-guitar Fender)

8 ♩ = 90

220

Дирижерская сетка – по роялям

mf *p*

Плотный звук, сухо

6

mf *p*

1

10

10

230

mf — poco f — mf — mf

233

poco f — mf

236

poco f — mf

239

poco f — sp

242

mf — p — ppp — f — f

245

p — mf — p non dim.

Камертоны

Ударить камертоном по пальцу,
и в момент начала ноты приложить
его к деке рояля

249 9 ♩ = 100 Camertone

1

Беззвучно зажать ноту на средней педали (приготовить заранее)

m Ped. →

254

1

5

259

1

5

2

265

5

5

5

2

Кодекс

272 10 ♩ = 121

1

1

2

1

278

1

poco f

poco f

283

1

1

mp

1

5

mf

До конца такта повторить
несколько раз аккорд на
затухание, вне ритма

292

17

mf

1

mf

311

sim.

mf

3

1

1

1

mf

3

До конца такта повторить несколько
раз аккорд на затухание, вне ритма

11

315

sim.

f

1

f

1

1

f

II. Пустыня

320 12 ♩ = 135

334

341

346

353

361

Flute's gradation

379 13 ♩ = 130

27 1 3 1 2

413

1 7 3 1 1

426

2 1 8 1 2

440

1 3 1 6 1

452

4 1 7 3

467 ♩ = 110

1 1 1 2

Досмостик

14

472

pp
Силовое нажатие педали

f

1 1

478

pp

pp 3

f

2

Осколок

15

485

13 1 1 1 3

16

Досмостик 2

♩ = 105

504

По характеру – как виолончель. Не громко

mp

p

1 1

512

p

pp

2

Ультра-Тяжёлый

17 ♩ = 90

520

535

552

18 ♩ = 80

Антисвист

561

572 *accel.*

585

Свет. Ритуал

592 **19** ♩ = 105

592 **19** ♩ = 105

2 1 3 2 2

602

602

2 1 1 2 1

609

609

2 1 2 1 3

Гадкий

618 **20**

618 **20**

1 3 1 1

625

625

1 1 1 2 1

631

631

1 2 3 2 1

640

649

661

668

678

Протокристалл

691 21 ♩ = 90

Жасмин-магнит

Спокойный выдох, как бы «тёплым паром», на слоге ххаа. Не должно быть никакой специальной подачи, утрирования громкости. Наоборот, максимально мягко и естественно. Этот звук нужно направить в сторону виолончели (если она располагается сзади – как интенция).

704 22 ♩ = 100

711

Бах. Провокатор

728 23 ♩ = 90

738 24 ♩ = 115

Латина

748 **25** ♩ = 125

1 1 1 2 1

754

1 1 1 1 1

759

1 2 2 16

Перформанс

780 **26** ♩ = 110

24 1 3 2 1

811

1 1 1 1 1 1

Harp Horn

817 27 ♩ = 90

9 1 7 4

838

6 3 1

28 ♩ = 110

Серената

Снять ноту за форшлагом до силового взятия педали

Очень легко

mf mf mf poco f mf poco f sf

Слышимое снятие педали

Зажать Си первой октавы на средней педали

854

p mf sf p

2nd ped.

(Резонанс Си первой октавы)

859

f sf p poco f

3

smf p

865

sf *p* *mf* *sf* *p*

Очень легко

869

sf *p* *sf* *p* *p* *5*

sf *p* *sf* *p* *smf* *mp*

Очень легко

872

mf *sp* *mf* *sp* *poco f* *sf* *p*

Очень легко

875

sf *p* **1** *sf* *p*

mf *f*

Очень легко

879

sf *p* *sf* *p* *smf* *p*

smf

Очень легко

Фурия

Удар по правому
бакенклёцу рояля

29

881

Очень легко

mf

Удар по левому бакенклёцу рояля

mf *smf* *8ba*

886

f

891

poco f *mf* *mf* *poco f* *fff*

«Буги»

8ba

894

sf *poco f* *sf* *poco f* *fff*

898 *8va*

903 **30**

f *p* *p* *sff* *sff* *sff*

Спектральная мельница

909 **31** ♩ = 110 ♩ = 100 ♩ = 90 ♩ = 85 ♩ = 80 ♩ = 75 ♩ = 70 ♩ = 60 ♩ = 50 ♩ = 45

1 1 1 1 1 1 4 1 1 2

923 **32** ♩ = 150 ♩ = 110 ♩ = 95 ♩ = 80 ♩ = 75 ♩ = 65 ♩ = 60 ♩ = 55 ♩ = 50

1 1 1 1 1 1 4 1 1

935 **33** ♩ = 150 ♩ = 110 ♩ = 95 ♩ = 80

mf *mp* **1** *mf* *mp* **1** *f* *f*

939 $\text{♩} = 75$ $\text{♩} = 65$ $\text{♩} = 60$

mf *mp* **1** *sf* *mp* **1**

f *f*

943 $\text{♩} = 55$ $\text{♩} = 50$

sf *mp* *f* **1** *sf* *p* *mf* *ff* **1**

ff *ff* *ff* *ff*

947 $\text{♩} = \text{♩}$

ff *mf* *ff* *mf* **1** *f* *ff* **1**

sff *sff* *sff* *sff*

Особенно ярко

Дрожь

951 **34** $\text{♩} = 100$

10

Истуканы

961 **35**

2 **1** **1** **1** **10** **4**

Другая река

Данный фрагмент (с 36-й до 41-й цифры) музыканты делятся на две группы.

Следующие исполнители (Vln α, Vln β, Fl α, Fl β, Pno α, Pno β, Vn γ, Vc, Tuba, Tpt, Hn, Tbn α, Tbn β) перестают играть по дирижеру. Дирижером данной группы становится первая скрипка.

У первой скрипки есть дополнительная партитура данного фрагмента (см. «Приложение 1»).

Первая скрипка дирижирует смычком (или очень крупный жест) правой рукой.

В левой руке палочка от треугольника для игры на пружине. Первая скрипка также должна показать все цифры данного фрагмента (36, 37, 38, etc.) для ориентирования музыкантов.

То есть, в данный фрагмент образуется два независимых ансамбля. Один под руководством первой скрипки, второй под руководством дирижера.

Как происходит вступление группы первой скрипки: при наступлении 36-й цифры, музыканты этой группы перестают играть по дирижеру, и ждут сигнала от первой скрипки.

Исполнитель на первой скрипке выжидает небольшую паузу (5-10 секунд), собирая внимание своей группы. Далее дает ауфтакт и начинается 36-я цифра.

Как происходит завершение данного фрагмента: по знаку основного дирижера.

Музыканты играют последовательно написанный материал, ориентируясь на первую скрипку.

Ближе к концу, в любой момент (!) дирижер показывает генеральную паузу.

В этот момент нужно продолжать играть по первой скрипке, но это сигнал, что сейчас наступит переход на 41-ю цифру. Как только основной дирижер показывает ауфтакт — все музыканты совместно переходят на 41-ю цифру и далее играют по основному дирижеру.

36 $\text{♩} = 90$

980 *Очень сухо*

4 *p* *mf*

5

991 *mf* *smf*

4 *smf* *mf* *smf*

998 *sf* *smf* *smf* 1

1002

smf *smf* *smf* *smf* *sf*

38

1006

smf **1** **1** *sf*

1010

1 *sp* **1** *sf* *sp*

1014

sf *ff* *ff*

Каждая нота отдельно

1017

p *sf* *p* *sf*

Безумный

39

1020

sf

ff

ff

1

ff

ff

1026

ff

ff

ff

ff

ff

1031

ff

ff

ff

ff

ff

1036

40

ff

ff

ff

ff

ff

1041

ff

ff

ff

ff

ff

III. Большой город Механический Прометей

41 ♩ = 100

С этого момента все музыканты снова играют по основному дирижеру

1046

sf *sf* *sf* *sf* *sf* *sf* *sf*

1049

sf *sf* *sf* *sf* *sf*

1052

sf *sf* *sf* *sf* **6**

42 ♩ = 115

Вышний Лимб

«Плотненький» звук

1060

2 **1** **2** **3** *poco f* *sf*

43 ♩ = 130

Вакуумная бомба

1070

smf *sf* *sf* *sf* *smf* *più f*

1077

tr *smf* *sf* *ff*

Отчёт

44 ♩ = 120

1082

mf *ff* *mf* *ff* *mf*

1090

ff *mf* *ff* *mf* *ff* *mf* *ff*

1099

mf *ff* *mf* *ff* *mf* *ff*

1107

mf *ff* *mf* *più ff*

Курару

45

♩ = 90

1113

1121

Шоссе 1

«Варварски», играть одним пальцем, как печатать на машинке

Тяжело

1131

1135

1138

1141

Грека и Грегаале. Великаны

46 ♩ = 80 accel.

1146

f ————— "*ff*" ————— *f* ————— "*ff*"

1152

♩ = 100

f 1 *f* ————— "*ff*" ————— *f*

1158

«Печатать» двумя руками

"*ff*" ————— *f* ————— "*ff*" ————— *f* ————— "*ff*" ————— *f*

1163

"*ff*" ————— "*sff*" ————— "*sff*" ————— "*sff*" ————— *f*

1166

sf ————— "*sff*" ————— "*sff*" ————— "*sff*" ————— *f* 1

sff

1169

ff

ff

1172

fff

2

1

1

1177

1179

1181

rit.....

1183

47 $\text{♩} = 90$

Шоссе 2

1185 Тяжело

Ручьи. Лорелея

1202 **48**

23

Кристалл

1225 **49** ♩ = 90

Очень тяжело. Снова «печатать»

2

f *ff*

1229

f *ff*

2

1233

Еще более тяжело

f *ff* *f*

Ручьи

50 ♩ = 90

1235 Звук настолько легкий, что иногда клавиши могут не прожиматься

pp

1237

1239

1241

1244

1246

51

♩ = 100

Парабола

1250

smf

5

sf *ff* *sf*

1258

ff

1

1262

1 2 1 1

52

♩ = 100

Возвращение исследования

1268

3 1 3 1 4

1280

smp

3

poco p

Петь ноту с закрытым ртом

1289

4 5 6

15^{ma}

Заглушить

f *ff*

Piano β
+ tuning fork A 440
Electric Piano

ЗА СВЕТОМ

Владимир Горлинский

I. Деревня чудес

1 ♩ = 75

Pno.

3 *mp* 1 Акцентное взятие правой педали 1 Слышимое снятие педали *mp*

9 *pp* *ppp* 1 *mp* 3 *mp*

16 1 *mp* 2 *mp*

23 ♩ = 90

Подарок

7 1 1 2 3 1

38

Тяжёлый

3 1 3 1 5

4 ♩ = 110

51

75

84

91

98

5 ♩ = 130

Вода

106

115

5 5 1

Река. Колесо

117 6 ♩ = 100

♩ = 115

22 9 p pp

mf *mf* *p* *pp*

151

5

mf *smf* *p*

161 ♩ = 132

4 19

mf *p* *mf*

Лёгкое «буги»

187

14 1

p *mf* *p*

Очень цепко

Plénitude vitalifting

205 7 ♩ = 88

Мудрый (Bass-guitar Fender)

220 8 ♩ = 90

227

231

233

236

pp poco f

3 3 3 3 3 3 3 3 3 3

7 8 9 10

237

sp mf

3 3 3 3 3 3 3 3 3 3

7 8 9 10

239

sf mf poco f

3 3 3 3 3

7 8 9 10

1

242

mf p ppp

3 3 3 3 3

7 8 9 10

244

mp mf

3 3 3 3 3

7 8 9 10

246

> p mf p

3 3 3 3 3

7 8 9 10

Red.

Камертоны

9

Camertone

♩ = 100

249 Ударить камертоном по пальцу, и в момент начала ноты приложить его к деке рояля

Беззвучно зажать ноту на средней педали (приготовить заранее)

m Ped. →

255

263

Кодекс

10

♩ = 121

272

mp → *mf*

279

mf → *f* *mf* → *f*

283

1 1 1 5

mf *mp*

292

10

f

Звучно.
Как монолит

306

2 1

mf

До конца такта повторить несколько раз аккорд на затухание, вне ритма

311

1 1 1

mf *sim.*

315

1 1 1 1

f *sim.*

До конца такта повторить несколько раз аккорд на затухание, вне ритма

Flute's gradation

379 **13** ♩ = 130

p

388

15 1 3 1

411

2 1 7 3 1 1 2

428

1 8 1 2 1 3

444

1 6 1 4 1

457 ♩ = 110

7 3 1 1 1 2

ДОСМОСТИК

14

472

1 1 *pp* 1 *pp*
Силовое нажатие педали
f *Ped.* *f* *Ped.*

478

pp *pp* *pp*
f *Ped.* *f* *Ped.* *f* *Ped.*

ОСКОЛОК

15

485

8 4 1 1 1 3
pp

ДОСМОСТИК 2

16

504

♩ = 105

По характеру – как виолончель. Не громко

2 1
mp *poco p*

511

2 2
p

Ультра-Тяжёлый

520 17 ♩ = 90

520 5/4 5/4 5/4 5/4 3/4

2 2 2 1

527

527 3/4 3/4 2/4 3/4 3/4

4 4 1 10

546

546 3/4 3/4 5/4 4/4 4/4

1 2 1 2

552

552 4/4 4/4 3/4 4/4 4/4

1 3

557

557 2/4 2/4 2/4 2/4 2/4

1 3

18

♩ = 80

АНТИСВИСТ

Звук-«Тайна»

561

566

572

576

mp

accel.

579

586

Свет. Ритуал

592 19 ♩ = 105

2 1 3 2 2

602

2 1 1 2 1

609

2 1 2 1 3

Гадкий

618 20

1 3 1 1

625

1 1 1 2 1

631

1 2 3 2

639

647

653

665

670

681

Протокристалл

691 21 ♩ = 90

Жасмин-магнит

Спокойный выдох, как бы «тёплым паром», на слоге ххаа. Не должно быть никакой специальной подачи, утрирования громкости. Наоборот, максимально мягко и естественно. Этот звук нужно направить в сторону виолончели (если она располагается сзади – как интенция).

704 22 ♩ = 100

711

Бах. Провокатор

728 23 ♩ = 90

738 24 ♩ = 115

Латина

748 25 ♩ = 125

1 1 1 2 1

754

1 1 1 1 1

759

1 2 2 16

Перформанс

780 26 ♩ = 110

24 1 3 2 1 1

812

1 1 1 1 1

Harp Horn

817 27 ♩ = 90

9 1 7 4

838

6 3 1

Серената

849 28 ♩ = 110

Снять ноту до силового взятия педали

mf *mp* 1 *mf* 1

smf *mp* *smf* *mp*

854

Очень лирично

p 1 *p* *mp* *mf* 2

smp *p* *sf* *p* *smf* *mp*

860

1 *mf* 1 *p* 1

smf *mp*

865

p *mf* *sf* *sf* *ff* *sf > p*

Очень легко

sff *p* *sff* *p* *ff*

869

sf > p *sf > p* *sp*

sf > p *sf > p*

Передать звук первому фортепиано

872

mp *sf > p* *mf*

smf > mp *sp* *mf* *sp* *mf*

Очень легко

874

poco f *sff*

poco f *sff*

877

mf *f*

sf > p

879

sf *p* *sf* *p*

smf

Фуррия

29 **Очень легко**

Удар по правому бакенкляцу рояля

Удар по левому бакенкляцу рояля

881

mf *f*

mf *smf* *8ba*

884

mf *f*

mf *smf*

888

mf *f*

mf *smf*

890

mf *poco f*

mf *smf*

892 «Буги» *mf* *poco f* *mf* *poco f*

895 *sf* *poco f* *fff* *f* *p* *8va* *8* *fff*

899 *p* *p* *p* *f* *p* *8ba* *fff*

903 **30**

Спектральная мельница

909 **31** ♩ = 110 ♩ = 100 ♩ = 90 ♩ = 85 ♩ = 80 ♩ = 75

915 ♩ = 70 ♩ = 60 ♩ = 50 ♩ = 45

4 1 1 2

923 **32** ♩ = 150 ♩ = 110 ♩ = 95 ♩ = 80 ♩ = 75

1 1 1 1 1

928 ♩ = 65 ♩ = 60 ♩ = 55 ♩ = 50 **33** ♩ = 150

1 4 1

E. Pno.

Electric Piano with pitch bend wheel and delay effect: 3 repeats of sounds on diminuendo, ♩ = 80

Весь этот фрагмент играется правой рукой.
Левая рука держит колесо pitch bent, опуская звучание на 1/4 тона

936 ♩ = 110 ♩ = 95 ♩ = 80 ♩ = 75

mf > *mp* 1 *mf* > *mp* 1

f *f*

940 ♩ = 65 ♩ = 60

mf > *mp* 1 *sf* > *mp* 1

f *f*

944 $\text{♩} = 55$ $\text{♩} = 50$

sf *mp* *f* **1** *sf* *p* *mf* *ff*

947

1 **3** *ff* *mf* *ff* *mf* **5** *f* *ff* *ff*

949

1 **5** *f* *ff* *ff*

Особенно ярко

34

Дрожь

951 $\text{♩} = 100$

10

Истуканы

35

961

2 **1** **1** **1** **10** **4**

Другая река

Данный фрагмент (с 36-й до 41-й цифры) музыканты делятся на две группы.

Следующие исполнители (Vln α, Vln β, Fl α, Fl β, Pno α, Pno β, Vn γ, Vc, Tuba, Trpt, Hn, Tbn α, Tbn β) перестают играть по дирижеру. Дирижером данной группы становится первая скрипка.

У первой скрипки есть дополнительная партитура данного фрагмента (см. «Приложение 1»).

Первая скрипка дирижирует смычком (или очень крупный жест) правой рукой.

В левой руке палочка от треугольника для игры на пружине. Первая скрипка также должна показать все цифры данного фрагмента (36, 37, 38, etc.) для ориентирования музыкантов.

То есть, в данный фрагмент образуется два независимых ансамбля. Один под руководством первой скрипки, второй под руководством дирижера.

Как происходит вступление группы первой скрипки: при наступлении 36-й цифры, музыканты этой группы перестают играть по дирижеру, и ждут сигнала от первой скрипки.

Исполнитель на первой скрипке выжидает небольшую паузу (5-10 секунд), собирая внимание своей группы. Далее дает ауфтакт и начинается 36-я цифра.

Как происходит завершение данного фрагмента: по знаку основного дирижера.

Музыканты играют последовательно написанный материал, ориентируясь на первую скрипку.

Ближе к концу, в любой момент (!) дирижер показывает генеральную паузу.

В этот момент нужно продолжать играть по первой скрипке, но это сигнал, что сейчас наступит переход на 41-ю цифру. Как только основной дирижер показывает ауфтакт —

все музыканты совместно переходят на 41-ю цифру и далее играют по основному дирижеру.

36 $\text{♩} = 90$ Очень сухо

980

995

999

4

5

4

p

mf

sf

smf

sf

smf

mf

smf

3

3

1

1

1

8

12358

38

1004

smf *sf* *smf* 1 1

1009

sff 1 *sp* 1 *sff* *sp* 5

1014

sff *ff* Каждая нота отдельно 1

1017

sf *p* *sf*

39

Безумный

1020

sf *sff* *sff* *sff* *sff*

1025

1029

1033

1037

40

1041

III. Большой город

Механический Прометей

41

 $\text{♩} = 100$

С этого момента все музыканты снова играют по основному дирижеру

1046

1050

Вышний Лимб

42

 $\text{♩} = 115$

«Плотенький» звук

1060

1065

43

 $\text{♩} = 130$

Вакуумная бомба

1070

1077

3 *smf* 1 1 1 8va 7 *mf* *f*

44

$\text{♩} = 120$

Отчёт

1082

sf sf sff sf sf sff sf

1089

sf sff sf sf sff sf sf sff

1097

sf sff sf sf sff

1102

sf sff sf sf sff sf

1108

sf sff sf sf sff

45 ♩ = 90

Курапу

На фермате медленно продолжается движение pitch bend

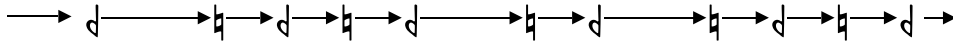

1113

1118

1123

Шоссе 1

«Варварски», играть одним пальцем,
как печатать на машинке

Тяжело

1131

1139

Грека и Гретаале. Великаны

46 ♩ = 80 accel. ♩ = 100

rit.

Шоссе 2

47 ♩ = 90

1191

f *ff* **1** *f* *ff* **2** *f*

1197

ff *f* *ff* **1** *f* *ff*

48

Ручьи. Лорелея

1202

23

49

Кристалл

1225

♩ = 90

Очень тяжело. Снова «печатать»

3 *f* *ff* *f* *ff*

1230

f *ff* **3** *f* *ff*

Ручьи

1235 50 ♩ = 90

Парабола

1250 51 ♩ = 100

1259

Возвращение исследования

1268 52 ♩ = 100

Петь ноту с закрытым ртом

1284

Trombone α
 + straight mute
 + wah-wah mute
 Metal Spring

ЗА СВЕТОМ

Владимир Горлинский

I. Деревня чудес

1 ♩ = 75

Только шум воздуха, вдыхаемый в инструмент

Только воздух
(выдох в инструмент)

10

Подарок

2 ♩ = 90

23

Тяжёлый

38

4 ♩ = 110

По вайбу это армянская музыка
 con sord. Wah-wah with stem Постепенно проявляясь

53

Петь в тромбон играемую ноту. Далее добавляется играемая нота

Индикация указывает поэтапное открытие/закрытие
«раструба» сурдины Wah-wah

61

67 «ПЛОТНЕНЬКИЙ»

Знак микрохроматики над нотой означает небольшое отклонение от указанной высоты звука. В отличие от знаков микрохроматики при ноте, здесь имеется ввиду некоторое произвольное отклонение от чистого звучания

72

78

84

90

mf *poco f* *poco f* *mf* *f* *mf*

95

poco f *mf* *f* *sp* *poco f* *p*

99

mf *poco f* *f non dim.*

103

mp *mf* *mp*

Вода

Звук-«несогласие»

106

5 ♩ = 130

mf *p* *mf*

112

> p *sf* *frull.*

Река. Колесо

117 6 ♩ = 100

Чётко

mf

129 ♩ = 115

Чётко

mf *p*

151 ♩ = 132

Металлический звук. Наглый

poco f

Plénitude vitalifting

205 7 ♩ = 88

Мудрый (Bass-guitar Fender)

220 8 ♩ = 90

Мягкая атака при повторении ноты, скорее качание

p mp p

228

p mp p

231

mp poco f mp p

234

t k t

f p poco f mf

237

p *mp* *p*

241

249

9

Камертоны

$\text{♩} = 100$

259

f

272

10

Кодекс

$\text{♩} = 121$

284

309

315

11

sf > *p* *sf* > *p* *sf* > *p*

II. ПУСТЫНЯ

12

 $\text{♩} = 135$

320

sf > p *smp > p* *pp >*

326

332

338

344

350

Flute's gradation

13

 $\text{♩} = 130$

379

414

428

441

464

con sord. (straight) $\text{♩} = 110$

sf p > sf p > sf p >

14

472

Досмостик

15

485

Осколок

16

504

Досмостик 2

$\text{♩} = 105$

17

520

Ультра-Тяжёлый

$\text{♩} = 90$

531

547

553

АНТИСВИСТ

18

 $\text{♩} = 80$

561 *pp* *mp*

566 *pp* *p* *pp*

573 *p* *pp* *p* *pp* *p*

576 *pp* *p* *smf* *p* *p* *mf*

В паузах 2-й тромбон играет квинтоли

578 *sf* *mf* *accel.* *smf > p*

582 *smf > p* *smf* *poco f* *senza sord.* *smf > p sf >*

587 *p < f* *sf* *sff* *smf > p sf > p f* *sf*

19

 $\text{♩} = 105$

Свет. Ритуал

592 *f* *sf* *f* *sf* *f* *sf* *ff* *f*

596

sf f f mf

Ромбообразные головки – верхние обертоны. Без уточнений, какой именно.

600

da da - ga da

f

602

mf sff > mf sff

604

mf sff > mf mf < f fp < ff fp < ff

606

mp < sff > p mf < sf < f

609

mf < f mf < f

612

mf < f mf < f poco f < f sf < ff sf < ff

615

poco f < f poco f < f sf < ff sf < ff

Гадкий

20

618

628

639

648

661

669

678

Протокристалл

21

691 $\text{♩} = 90$

12

1

Жасмин-магнит

Спокойный выдох, как бы «тёплым паром», на слове ххаа. Не должно быть никакой специальной подачи, утрирования громкости. Наоборот, максимально мягко и естественно. Этот звук нужно направить в сторону виолончели (если она располагается сзади – как интенция).

22

704 $\text{♩} = 100$

2

711

3

mf

mf

mf

hh[aa] _____ hh[aa] _____

hh[aa] _____

717

3 1 4 3

728

23 $\text{♩} = 90$

Бах. Провокатор

24 $\text{♩} = 115$

2 1 7 1 4 1 4

748

25 $\text{♩} = 125$

Латина

1 1 1 2 1 1 1 1

757

1 1 1 2 2 16

780

26 $\text{♩} = 110$

Перформанс

24 1 3 2 1

811

1 1 1 1 1 1

817

27 $\text{♩} = 90$

Harp
Horn

9 1 7 4

838

6 3 1

849

28 $\text{♩} = 110$

Серената

5 2 4 1 10

871

1 3 1 1 1 3

Фурия

1v position

Натуральный звукоряд от указанной позиции кулисы на тромбоне
senza sord.

29

881

11

896

2v position

30

3v position

903

906

31

Спектральная мельница

909

$\text{♩} = 110$

913

$\text{♩} = 80$

917

$\text{♩} = 60$

921

$\text{♩} = 45$

32

Более активно

925

$\text{♩} = 95$

$\text{♩} = 75$

929 $\text{♩} = 60$

933 $\text{♩} = 55$ $\text{♩} = 50$ **33** $\text{♩} = 150$ *Еще более активно* $\text{♩} = 110$

937 $\text{♩} = 95$ $\text{♩} = 80$ $\text{♩} = 75$ $\text{♩} = 65$

941 $\text{♩} = 60$

945 $\text{♩} = 55$ $\text{♩} = 50$

948 $\text{♩} = \text{♩}$

34 $\text{♩} = 100$ *t k t k t* **Дрожь**

35 **Истуканы**

967 *con sord.* *gliss.* *p* *mp* **5** **1** **4**

Iron spring on the rack (car spring)
Играть палочкой от треугольника

mf

Другая река

Данный фрагмент (с 36-й до 41-й цифры) музыканты делятся на две группы.

Следующие исполнители (Vln α , Vln β , Fl α , Fl β , Pno α , Pno β , Vn γ , Vc, Tuba, Trpt, Hn, Tbn α , Tbn β) перестают играть по дирижеру. Дирижером данной группы становится первая скрипка.

У первой скрипки есть дополнительная партитура данного фрагмента (см. «Приложение 1»).

Первая скрипка дирижирует смычком (или очень крупный жест) правой рукой.

В левой руке палочка от треугольника для игры на пружине. Первая скрипка также должна показать все цифры данного фрагмента (36, 37, 38, etc.) для ориентирования музыкантов.

То есть, в данный фрагмент образуется два независимых ансамбля. Один под руководством первой скрипки, второй под руководством дирижера.

Как происходит вступление группы первой скрипки: при наступлении 36-й цифры, музыканты этой группы перестают играть по дирижеру, и ждут сигнала от первой скрипки.

Исполнитель на первой скрипке выжидает небольшую паузу (5-10 секунд), собирая внимание своей группы. Далее дает афтакт и начинается 36-я цифра.

Как происходит завершение данного фрагмента: по знаку основного дирижера.

Музыканты играют последовательно написанный материал, ориентируясь на первую скрипку.

Ближе к концу, в любой момент (!) дирижер показывает генеральную паузу.

В этот момент нужно продолжать играть по первой скрипке, но это сигнал, что сейчас наступит переход на 41-ю цифру. Как только основной дирижер показывает афтакт – все музыканты совместно переходят на 41-ю цифру и далее играют по основному дирижеру.

36 ♩ = 90

Iron spring on the rack
(car spring)

980 $\frac{6}{4}$ mf $l.v.$ **2** mf **2**

986 mf **3** mf **1** mf

993 **2** **37** sf mf **1**

998 sf $poco f$ mf

1002 sf $poco f$ sf **3**

38

1008 **1**

smf

1013

smf *sf > p* *sf > p* *sf > p* *sf > p*

1017

sf *sf > p* *sf > p*

Безумный

39

1020 **1**

sf < ff *sf < ff* *ff* *ff* *sf < ff*

1025

sf < ff *sf < ff* *sf < ff* *sf < ff*

1029

sf < ff *sf < ff* *sf < ff* *sf < ff*

1033

sf < ff *sf < ff* *sf < ff* *sf < ff*

1037

sf < ff *sf < ff* *sf < ff* *sf < ff*

40

1041

sf < ff *sf < ff* *sf < ff* *sf < ff* *sf < ff*

III. Большой город Механический Прометей

С этого момента все музыканты снова играют по основному дирижеру

41 $\text{♩} = 100$ con sord. (wah-wah)
Как крик

Tbn.

1046 sf f sff

1048 f sff ff

1051 sff ff

1056 ff gliss. 1

Вышний Лимб

42 $\text{♩} = 115$ Угасающий крик

1060 gliss. smf p

1065 1 poco p gliss.

Вакуумная бомба

43 $\text{♩} = 130$ senza sord. Заткнуть языком
Вдуть воздух в инструмент

1070 gliss. mf mf smf sf

1075 1

1076

sf sf "sff" "sff" "sff"

44 ♩ = 120

Отчёт

Очень активно и чётко

1082

mf poco f mf poco f mf poco f

1088

mf poco f mf poco f mf poco f

1094

mf poco f mf poco f mf poco f

1100

mf poco f mf poco f mf poco f

1106

mf poco f mf poco f mf poco f mf

45 ♩ = 90

Курару

1113

poco f

1120

Шоссе 1

1131

1143

Очень тяжелый звук

"ff"

Грека и Грегаале. Великаны

46

$\text{♩} = 80$ accel.

con sord. (Wah-wah)

1146

1150

$\text{♩} = 100$

$\text{♩} = 100$

1163

1173

rit.

Шоссе 2

47

$\text{♩} = 90$

1185

Ручьи. Лорелея

1202 48 **16** *senza sord.* **5**

p

1225 49 $\text{♩} = 90$ **10** **Кристалл**

1235 50 $\text{♩} = 90$ **9** **1** **4** **1** **Ручьи**

1250 51 $\text{♩} = 100$ **1** **3** **3** **1** **3** **1** **Парабола**

smf *f* *smf* *f*

1254 **8** **1** **2** **1** **1**

1268 52 $\text{♩} = 100$ **3** **1** **3** **1** **4** **Возвращение исследования**

1280 **1** **3** **Петь ноту с закрытым ртом**

rosso p

1288 **4** **5** **tacet al fine**

Trumpet in B \flat
 + straight mute
 + wah-wah mute
 + foil mute
 + practice mute
 Piccolo Trumpet in B \flat
 Metal Spring

ЗА СВЕТОМ

Владимир Горлинский

I. Деревня чудес

1 $\text{♩} = 75$

Только воздух (выдох в инструмент)

8 13

mf > mf > mf > mf >

2 $\text{♩} = 90$

Подарок

23 7 1 1 2 3 1

3

Тяжёлый

38 3 1 3 1 5 1 1

4 $\text{♩} = 110$

53 17 2 3 1 1 2

79

4 1 2 1 2

89

1 1 1 3 1 1 1

98

2 2 1 2 1

Вода

106 **5** $\text{♩} = 130$ Выдох в инструмент, с языком (ft) Выдох в инструмент, с языком (ft)

mp *mp*

Река. Колесо

117 **6** $\text{♩} = 100$ con sord. (straight) $\text{♩} = 115$

Чётко Чётко

mp *mp* *p*

151 $\text{♩} = 132$ Металлический звук. Наглый

poco f *f*

Plénitude vitalifting

205 **7** $\text{♩} = 88$ con sord.

smf

Мудрый

(Bass-guitar Fender)

220 **8** $\text{♩} = 90$ Одной верхней губой
senza sord.

mp *mf* *mp*

232 8:10

poco f *mf*

237 1

242 1

Одной верхней губой

poco f *f* *p*

Камертоны

Выдвинуть наполовину подстроечную крону

(con sord.) 3-го клапана

249 9 ♩ = 100

255

262

Выдвинуть наполовину подстроечную крону 3-го клапана

Глиссандо по нат. звукоряду аппл. 1

Кодекс

272 10 ♩ = 121

277

282

Занизить ноту губами

288

295

Занизить ноту губами

301 *f* *mp* *mf* *f* *mp* *mf*

308 *f* *mf*

313 *f* *mf* *f* *sf* > *p* *sf* *p*

317 *sf* > *p* *sf* > *p*

II. Пустыня

320 **12** ♩ = 135

333

340

345

352

360

Flute's gradation

13 ♩ = 130

379 27 1 3 1 2 1 7

421 **3** **1** **1** **2** **1** **8**

437 **1** **2** **1** **3** **1**

445 **6** **1** **4** **1** **7**

464 **3** **1** **Piccolo Trumpet in B \flat**

mf

14 **Досмостик**

472 **1** **1** **1** **10**

15 **Осколок**

485 **13** **1** **1** **1** **3**

16 **Досмостик 2**

mf $\text{♩} = 105$

504 **2** **2** **4** **1** **7**

17 **Ультра-Тяжёлый**

$\text{♩} = 90$

520 **2** **2** **2** **1** **4** **4**

535 **1** **10** **1** **2** **1** **2**

552 **1** **3**

АНТИСВИСТ

18

$\text{♩} = 80$

561

572

accel. **Trumpet in B \flat**
con sord. (straight)

582

senza sord. 1

588

19

$\text{♩} = 105$

Свет. Ритуал

592

602

609

612

615

gliss

sf < ff sf < ff

20

Гадкий

618

628 **2** **1** **1** **2** **3** **2**

639 **1** **1** **4** **1** **1** **1** **1**

649 **1** **1** **1** **1** **6** **2** **1** **2**

664 **1** **1** **1** **1** **1** **1** **1** **1** **4**

675 **2** **1** **3** **1** **2** **2**

Trumpet Piccolo in Bb

686 *smp* *smp* *smp* *smf*

691 **21** ♩ = 90 **12** **1**

Протокристалл

Жасмин-магнит

Спокойный выдох, как бы «тёплым паром», на слоге ххаа. Не должно быть никакой специальной подачи, утрирования громкости. Наоборот, максимально мягко и естественно. Этот звук нужно направить в сторону виолончели (если она располагается сзади – как интенция).

704 **22** ♩ = 100 *mf* *mf*

712 *mf* **5** **1** **4** **3**

hh[aa] _____ hh[aa] _____

728 **23** ♩ = 90 **2** **1** **3** **3**

Бах. Провокатор

Trumpet in Bb

Использовать сурдину с фольгой
Короткий оглушительный звук
con sord.

738 **24** ♩ = 115 *sf* **4** **4**

25

$\text{♩} = 125$

Латина

748 **1** **1** **1** **2** **1** **1** **1** **1**

757 **1** **1** **1** **2** **2** **2** senza sord.

768 **2** con sord. (straight) **1** senza sord.

mp *mf* *f* *f* *sf* *p*

26

$\text{♩} = 110$

Перформанс

Использовать сурдину с фольгой
con sord.

780 *f* > *mp* sempre

внутри раструба Приблизить сурдину к раструбе до появления лёгкого потрескивания фольги

вне раструба

786 *mf* *mp* *mf* *mp* *piu. f* *p* *rosso f*

Чуть больше Довольно много дребезга дребезга

Вообще без дребезга

Зажать 2й клапан наполовину $\frac{1}{2}$

Играть ноту одной нижней губой. Тремоло сразу тремя клапанами. 1.2.3. (аппл.)

Очень тонко и нежно

793 *sf* *p* *pp*

Немного дребезга *rosso f* *"ff"* *rosso f* *pp*

Очень много дребезга

Вообще без дребезга

$\frac{1}{2}$ 2. 3. (аппл.)

$\frac{1}{2}$ 2. (аппл.) 6:5

Начало такта можно чуть затянуть, окончание ускорить

800 *p* *rosso f* *f* *p*

Немного дребезга Довольно много дребезга

t k t

805

$\frac{1}{2}$ 2. (апл.)

6:5

Начало такта можно чуть затянуть, окончание ускорить

$\frac{1}{2}$ 3. (апл.)

6:5

rosso f *f* *p* *rosso f* *ff*

Ещё больше дребезга

Очень много дребезга

808

На диафрагме

mf

Вставить сурдину полностью

t k t t k t

811

gliss.

f 6 6 6 6

"ff"

814

f 6 6 6 6

"ff"

f 6 6 6 6

Harp Horn

27 $\text{♩} = 90$

817

6 6 6 6

mf *p*

820

Серената

849 28 ♩ = 110

871

Фурия

Исполнители, которые могут свистеть в указанном тоне, исполняют этот момент. Негромкий свист (8^{va} - 7)

881 29

mp

903 30

Спектральная мельница

909 31 ♩ = 110 ♩ = 100 ♩ = 90 ♩ = 85 ♩ = 80 ♩ = 75 ♩ = 70

917 32 ♩ = 60 ♩ = 50 ♩ = 45 ♩ = 150 ♩ = 110

Понизить губами
con sord. (straight)

mp < poco *f* > *p*

925 ♩ = 95 ♩ = 80 ♩ = 75 ♩ = 65 ♩ = 60

933 33 ♩ = 55 ♩ = 50 ♩ = 150 ♩ = 110 ♩ = 95 ♩ = 80 ♩ = 75 ♩ = 65

941 $\text{♩} = 60$ $\text{♩} = 55$ $\text{♩} = 50$

948 $\text{♩} = \text{♩}$

34 $\text{♩} = 100$ Дрожь

951 Та же скорость движения

954

Истуканы

35 961

969 con sord. (straight)

Другая река

Данный фрагмент (с 36-й до 41-й цифры) музыканты делятся на две группы.

Следующие исполнители (Vln α, Vln β, Fl α, Fl β, Pno α, Pno β, Vn γ, Vc, Tuba, Trpt, Hn, Tbn α, Tbn β) перестают играть по дирижеру. Дирижером данной группы становится первая скрипка.

У первой скрипки есть дополнительная партитура данного фрагмента (см. «Приложение 1»).

Первая скрипка дирижирует смычком (или очень крупный жест) правой рукой.

В левой руке палочка от треугольника для игры на пружине. Первая скрипка также должна показать все цифры данного фрагмента (36, 37, 38, etc.) для ориентирования музыкантов.

То есть, в данный фрагмент образуется два независимых ансамбля. Один под руководством первой скрипки, второй под руководством дирижера.

Как происходит вступление группы первой скрипки: при наступлении 36-й цифры, музыканты этой группы перестают играть по дирижеру, и ждут сигнала от первой скрипки.

Исполнитель на первой скрипке выжидает небольшую паузу (5-10 секунд), собирая внимание своей группы. Далее дает ауфтакт и начинается 36-я цифра.

Как происходит завершение данного фрагмента: по знаку основного дирижера.

Музыканты играют последовательно написанный материал, ориентируясь на первую скрипку.

Ближе к концу, в любой момент (!) дирижер показывает генеральную паузу.

В этот момент нужно продолжать играть по первой скрипке, но это сигнал, что сейчас наступит переход на 41-ю цифру. Как только основной дирижер показывает ауфтакт – все музыканты совместно переходят на 41-ю цифру и далее играют по основному дирижеру.

36 ♩ = 90

Iron spring on the rack
(car spring)

980 **1** *mp* *mf* *mf*

984 *mf* *mf* *mf* **3**

991 **1** *mf* *sf* *mf* *mf* **37**

997 **1** *sf* *sf* *poco f* **1**

1002 *sf* *sf* *sf* *sf* *poco f* *sf* **3**

38

1008 **1**

sp *smp* *smp* *smf*

1013 *smf smf* *sf > p* *sf > p* *sf > p* *sf > p*

1017 *sf* *sf* *sf* *sf* *sf* *sf > p* *sf > p*

Безумный

39

1020 *sf < ff* *sf < ff* *sf* *sff* *sff*

1024 *sff* *sff* *sff* *sff* *sff* *sff*

1028 *sff* *sff* *sff* *sff* *sff* *sff*

1032 *sff* *sff* *sff* *sff* *sff* *sff*

1036 *sff* *sff* *sff* *sff* *sff* *sff*

40

1040 *sff* *sff* *sff* *sff* *sff* *sff*

1043 *sff* *sff* *sff* *sff* *sff* *sff*

III. Большой город Механический Прометей

С этого момента все музыканты снова играют по основному дирижеру

41 $\text{♩} = 100$

con sord. (straight) Понизить губами

1046 ♩ mf mf

1049 gliss. gliss. gliss. gliss.

1052 mf sf mf

p mp

Глиссандо играть полунажатием клапанов (переходы между звуками)

42 $\text{♩} = 115$

Вышний Лимб

1060 2 1 2 5

43 $\text{♩} = 130$

Вакуумная бомба

1070 Вдуть воздух в инструмент senza sord. Заткнуть языком

smf *sf* *mf* *mf* *smf*

1074 Заткнуть языком

sf *sf* *sf*

1078 "ff" "ff" poco *f* *f*

Вдуть воздух в инструмент

Обертоновое глиссандо на аппликатуре нижней ноты

44 $\text{♩} = 120$

Отчёт

1082 poco *f* poco *f* *f* poco *f*

1089 1 2 1 1 2 1 2

1099

1106

45 $\text{♩} = 90$

Курару

1113

1119

1124

Шоссе 1

1131

46 $\text{♩} = 80$ accel.....

Грека и Грегаале. Великаны

1146 con sord. (wah-wah)

p < *mp* *p* < *mp* *p* < *mp* *p* < *mp* *mp* < *mf* *mp* < *mf* *mp* < *mf* *mp* < *mf*

..... $\text{♩} = 100$ $\text{♩} = 100$

1150

mf < *f* *mf* < *f* *mf* < *f* *mf* < *f*

1163

1172 rit.....

Шоссе 2

47 $\text{♩} = 90$

1185

Ручьи. Лорелея

48

1202

Совершенно ровный звук
con sord.
(самая глухая сурдина)

Кристалл

49 $\text{♩} = 90$

1225

Piccolo Trumpet in B \flat

50 $\text{♩} = 90$

1235

Ручьи

Парабола

51 $\text{♩} = 100$

1250

1255

f > < *f* > < *f* > < *f* > < *f* > < *f* > < *f* > < *f* > < *f* > < *f* > <

1258

f > < *ff* > < *ff* > < *ff* > < *ff* > <

1260

ff > < *ff* > < *ff* > < *fff* > *ff* > < *ff* > <

1262

ff > < *ff* > < *ff* > < *f* >

Возвращение исследования

52 ♩ = 100

1268

3 1 3 1 4

1280

1 3 *poco p*

Петь ноту с закрытым ртом

1289

4 5 6 *f* < *ff*

Заглушить

Tuba
+ mute
Metal Spring

ЗА СВЕТОМ

Владимир Горлинский

I. Деревня чудес

1 $\text{♩} = 75$

Только воздух (выдох в инструмент)

14 «Компактный» звук,
постепенно проявляясь

mf > *mf* > *mf* > *mf* >

*khru*lato

Подарок

*khru*lato

23 2 $\text{♩} = 90$

Мелодия, играемая по натуральному
звукоряду. Очень отчетливо

Тяжёлый

3 Спектральная техника. Нежное начало соло

Играть на открытом строе (Bb).

Строй обертоновый (не хроматический)

76

1 2 4 1 2 1 2

89

1 1 1 3 1

96

1 1 2 2 1 2 1

106

5

♩ = 130

Вода

11

117

6

♩ = 100

con sord.

Чётко

17

9

Чётко

151

16

10

Металлический звук. Наглый

25

1

p

mp

poco f

205

7

♩ = 88

Plénitude vitalifting

11

3

1

220

8

♩ = 90

Мудрый

(Bass-guitar Fender)

4

p

mp

p

Намеренно завянуть губами

Апсл. 1.3

228

mp \triangleright *p* *p* \triangleleft *mp* *mp* \triangleright *p*

233

mf \triangleright *p* *poco f* \triangleright *mf*

238

f \triangleleft *poco f*

243

poco f \triangleleft *f*

Камертоны

249

9 $\text{♩} = 100$

f

258

mf

268

f *mf* *mp* \triangleleft *f*

Кодекс

272

10 $\text{♩} = 121$

mf

277

f

284

293

f \triangleright *p* *f* \triangleright *mf* *f*

300

Вместе со струнными

mf *f*

311

f

316

12 $\text{♩} = 135$

II. ПУСТЫНЯ

320

334

341

346

353

361

Flute's gradation

13

♩ = 130

379 **27** **1** **3** **1** **2**

413 **1** **7** **3** **1** **1**

426 **2** **1** **8** **1** **2**

440 **1** **3** **1** **6** **1**

452 **4** **1** **7** **3**

467 **1** **1** **1** (con sord.)

8^{ba}
p ————— mf

Досмостик

14

472 **1** **10**

Осколок

15

485 **13** **1** **1** **1** **3**

16

♩ = 105

Досмостик 2

504 **2** **2** **4** **1** **7**

17 ♩ = 90

Ультра-Тяжёлый

Играть по натуральному звукоряду от Bb
senza sord.

520 *poco f* *poco f*

527 *f < ff > f f < ff > f f < ff > f f < ff > f sfp*
Bliss

532 *f > p sfp f > p t g t g mf* Оглушительный звук

537 *f f f "ff" p f "ff"*

542 *p f "ff" f ff mf* Плотный звук Оглушительный звук

548 *ff mf f sff* Оглушительный звук

554 Оглушительный звук Паузы между звуками – по ощущению исполнителя

8ba... poco f

18 ♩ = 80

Антисвист

561 *mf* (8) *mf* "mf" *mf* con sord.

571 *"mf"* *mf* *smf > p*

Гадкий

618 20

625

631

640

648

653

665

670

680

21

♩ = 90

Протокристалл

691 *con sord.*

697

p *mf* *p*

pp

2 1

Жасмин-магнит

Спокойный выдох, как бы «тёплым паром», на слоге ххаа. Не должно быть никакой специальной подачи, утрирования громкости. Наоборот, максимально мягко и естественно. Этот звук нужно направить в сторону виолончели (если она располагается сзади – как интенция).

22

♩ = 100

704

714

mf *mf* *mf*

hh[aa] _____ hh[aa] _____ hh[aa] _____

Резко очень тяжело. Срыв

pp *f*

3 4 1 4 2

Бах. Провокатор

23

♩ = 90

728

24

♩ = 115

2 1 7 1 4 1 4

Латина

25

♩ = 125

748

754

759

1 1 1 2 1

1 1 1 1 1

1 2 2 16

Перформанс

26

♩ = 110

780

24 1 3 2 1

811

1 1 1 1 1 1

Harp Horn

27

♩ = 90

817

9 1 7 4

838

6 3 1

Серената

28

♩ = 110

849

5 2 4 1 10 1

872

3 1 1 1 3

Фурия

Исполнители, которые могут свистеть в указанном тоне, исполняют этот момент. Негромкий свист

(8^{va} - 7)

29

881

13 4 4

30

903

1 1 1

Спектральная мельница

909 **31** ♩ = 110 ♩ = 100 ♩ = 90 ♩ = 85 ♩ = 80 ♩ = 75

915 ♩ = 70 ♩ = 60 ♩ = 50 ♩ = 45 Тяжело **32** ♩ = 150

924 ♩ = 110 ♩ = 95 ♩ = 80 ♩ = 75 ♩ = 65

929 ♩ = 60 ♩ = 55 ♩ = 50 **33** ♩ = 150 ♩ = 110 ♩ = 95

938 ♩ = 80 ♩ = 75 ♩ = 65 ♩ = 60 ♩ = 55

946 ♩ = 50

34 ♩ = 100 Дрожь

35 Истуканы

961 Играть палочкой от треугольника
l.v.

971

Другая река

Данный фрагмент (с 36-й до 41-й цифры) музыканты делятся на две группы.

Следующие исполнители (Vln α, Vln β, Fl α, Fl β, Pno α, Pno β, Vn γ, Vc, Tuba, Tpt, Hn, Tbn α, Tbn β) перестают играть по дирижеру. Дирижером данной группы становится первая скрипка.

У первой скрипки есть дополнительная партитура данного фрагмента (см. «Приложение 1»).

Первая скрипка дирижирует смычком (или очень крупный жест) правой рукой.

В левой руке палочка от треугольника для игры на пружине. Первая скрипка также должна показать все цифры данного фрагмента (36, 37, 38, etc.) для ориентирования музыкантов.

То есть, в данный фрагмент образуется два независимых ансамбля. Один под руководством первой скрипки, второй под руководством дирижера.

Как происходит вступление группы первой скрипки: при наступлении 36-й цифры, музыканты этой группы перестают играть по дирижеру, и ждут сигнала от первой скрипки.

Исполнитель на первой скрипке выжидает небольшую паузу (5-10 секунд), собирая внимание своей группы. Далее дает аффтакт и начинается 36-я цифра.

Как происходит завершение данного фрагмента: по знаку основного дирижера.

Музыканты играют последовательно написанный материал, ориентируясь на первую скрипку.

Ближе к концу, в любой момент (!) дирижер показывает генеральную паузу.

В этот момент нужно продолжать играть по первой скрипке, но это сигнал, что сейчас наступит переход на 41-ю цифру. Как только основной дирижер показывает аффтакт — все музыканты совместно переходят на 41-ю цифру и далее играют по основному дирижеру.

36 ♩ = 90

Iron spring on the rack
(car spring)

980 *l.v.*

984

990

994 **37**

998

1002 **1**

1006 38

poco f sf sp sp smp

1011

smp smf smf sf > p sf > p

1016

sf > p sf > p sf sf sf sf sf sf sf > p sf > p

Безумный

1020 39

sf < ff sf < ff sf sff sff

1024

sff sff sff sff sff sff

1028

sff sff sff sff sff sff

1031

sff sff sff sff sff sff

1034

sff sff sff sff sff sff

1038 40

sff sff sff sff sff sff

1042

sff sff sff sff sff sff

1106

Оглушительный звук

Курапу

Iron spring on the rack
(car spring)

45 ♩ = 90

1121

Шоссе 1

1131

Tb.

1143 Очень тяжелый звук

Грека и Грегаале. Великаны

46

♩ = 80 accel. ♩ = 100

♩ = 100

1146

1165

1173

Шоссе 2

47 $\text{♩} = 90$
 1185 7 1 7 1 1

Ручьи. Лорелея

48
 1202 23

Кристалл

49 $\text{♩} = 90$
 1225 con sord.

Ручьи

50 $\text{♩} = 90$
 1235 con sord.

Парабола

51 $\text{♩} = 100$
 1250 3 1 3 1 3 7

Возвращение исследования

52 $\text{♩} = 100$
 1268 3 1 3 1 4 1 3

Viola α
+ capo
+ mutes

ЗА СВЕТОМ

Владимир Горлинский

I. Деревня чудес

Установить каподастр на альт на вторую позицию (ориентир – нота до на первой струне)

1 $\text{♩} = 75$ Sul D Положить левую руку на гриф, заглушить струны, чтобы не было звуковысотности. Играть легким быстрым смычком.

smp > *p* < *mp*

Положить левую руку на гриф, заглушить струны, чтобы не было звуковысотности. Играть легким быстрым смычком

10 Sul D

17

Подарок

2 $\text{♩} = 90$

23

Тяжёлый

3 $\text{♩} = 110$

38

4

pp

56

65

sul pont.

1 2 3 4 5

mf

71

V ord.

p

78 *sul pont.*
 1 2 3 5 V
mf 5 5 5 5 5 5 5 5 *p* ord.

81 *mf* 5

88 V ord.
 5 5 *p*

94

99 *sul pont.*
 1 2 3 4 5 V
mf 5 5 5 5 5 5 *p* ord.

103 *sul pont.*
 1 2 4 5 V
mf 5 5 5 5 *p*

Вода

106 5 ♩ = 130
 ord. 1 7 *mp* < *mf* > *p*

Sul Bb (G) *gliss.* *gliss.*

Река. Колесо

6 $\text{♩} = 100$ **10** **11** **10** $\text{♩} = 115$

117 *mf* *sf* *sf* <

Высота по звучанию
sul B \flat (G)

150 *mp* *sf* <

Sul B \flat (G) **4** **11** **17** $\text{♩} = 132$

Sul C (A)

184 *poco f* **18** **1**

Plénitude vitalifting

7 $\text{♩} = 88$ **4** **3** **3** **1**

205 *mf* *poco f* *mf* *poco f*

Квинтовые флажолеты
Высота по звучанию

212 *mf* *poco f*

Мудрый
(Bass-guitar Fender)

8 $\text{♩} = 90$ **8** **2** **1** **1**

220 **1** **1** **1** **1** **1**

232 **1** **1** **1** **1** **1**

237 **1** **1** **1** **1**

241 *mp* *f* *p* *mp*

sul B \flat (G) *gliss.* Sul B \flat (G) *gliss.*

9

Камертоны

249 *f* *p* *ppp*

$\text{♩} = 100$

255 3 1 1 2 9 1

10

 $\text{♩} = 121$

Кодекс

Здесь и далее играть терцовыми флажолетами.

Для удобства указана струна, на которой он играется (с учётом настройки каподастра).

272 *poco f* *poco f* *poco f*

275 *poco f* *poco f* *poco f*

278 *poco f* *poco f* *poco f* *poco f*

282 *poco f* *poco f* *poco f* *f*

сочно
ord., con vibr.

286 *poco f* *f* *poco f* *poco f* *poco f*

sim.

291 *poco f* *poco f* *poco f* *poco f*

295 *poco f* *poco f* *poco f* *f* *f*

300 *f* *sf* *f* *sf* *f* *f*

307 *f* *f* *f* *sf*

312 *f* *sf* *sf*

316 *sf* *mf* *sf* *sf* *mf* *sf*

сочно,
ord., con vibr.

сочно,
ord., con vibr.

сочно,
ord., con vibr.

сочно,
ord., con vibr.

11

II. ПУСТЫНЯ

12 ♩ = 135

320 *sf* *p* *poco f*

Без каподастра

1 7

332 1 1 1 3 1

339

344

351

359

Flute's gradation

13 $\text{♩} = 130$

379

413

426

440

452

росо S.P.
плотный
con vibr.

467 $\text{♩} = 110$

14 **Досмостик**

472 **1** **2** (con vibr.) *mp*

478 **2** senza vibr. → *p*

15 **Осколок**

485 con vibr. **9**

498 **1** **1** **1** **1** con vibr. *pp*

16 $\text{♩} = 105$ **Досмостик 2**

504 senza vibr. con sord. **2** senza vibr. → con vibr. **2**

512 **1** senza vibr. → con vibr. **3** senza vibr. → con vibr.

17 $\text{♩} = 90$ **Ультра-Тяжёлый**

520 Тембр – густой, «обида» con vibr. *mp* *mf* *pp*

527 **4** **4** **1** **10** **1** **2** **1**

550 **2** **1** **3**

АНТИСВИСТ

18

♩ = 80

561

567

582

588

Свет. Ритуал

19

♩ = 105

592

602

609

20

Гадкий

618

senza sord.

*p < mf**p < mf*

624

p < mf

630

637

645

650

661

667

675

682

688

21

♩ = 90

Протокристалл

Очень резкий звук. В сторону фидла
SOLO

691

693

696

699

Жасмин-магнит

Спокойный выдох, как бы «тёплым паром», на слоге ххаа. Не должно быть никакой специальной подачи, утрирования громкости. Наоборот, максимально мягко и естественно. Этот звук нужно направить в сторону виолончели (если она располагается сзади – как интенция).

Ноты снизу играют на альте.
Верхние ноты – дыхание

22

♩ = 100

704

Положить левую руку на гриф, заглушить струны, чтобы не было звуковысотности.

Sul D Играть легким быстрым смычком

710 $G >$

smf

715

5 1 4 3

Бах. Провокатор

23 $\text{♩} = 90$

728

p mf p mf ppp

Sul G

24

740 «Трель» между флажолетным и прижатым звуком $\text{♩} = 115$

p p < mf

6 6 1 4

Латина

25 $\text{♩} = 125$

748

1 1 1 2 1

754

1 1 1 1 1

759

1 2 2 16

Перформанс

26 $\text{♩} = 110$

780

24 1 3 2 1

811

1 1 1 1 1 1

Harp Horn

817 27 ♩ = 90

9 1 7 4

838

6 3 1

Серената

849 28 ♩ = 110

5 2 4 1 10

871

1 3 1 1 1 3

Фурия

881 29 30

18 4 1 1 1 1 1

Установить каподастр на
альт на большую терцию
выше открытых струн

Спектральная мельница

909 31 ♩ = 110

♩ = 90 ♩ = 85

Высота по звучанию

Sul E (C) A.S.P. ord. 5

1 1 1 1 1

poco f *p* < *poco f*

915 ♩ = 70

♩ = 60 ♩ = 50 ♩ = 45

Sul C# (A) A.S.P. ord. 5 gliss.

1 1 1 1

Sul B (G) A.S.P. ord. 5 gliss.

poco f *p* < *poco f* *poco f* *p* < *poco f*

922 **32** ♩ = 150 ♩ = 110 ♩ = 95 ♩ = 80 ♩ = 75 ♩ = 65

Sul E (C) A.S.P. ord. 5 gliss.

f *mf* *f*

929 ♩ = 60 A.S.P. ord. 5 gliss. ♩ = 55 ♩ = 50 **33** ♩ = 150 ♩ = 110

Sul C#(A)

f *mf* *f*

937 ♩ = 95 A.S.P. ord. 5 gliss. ♩ = 80 ♩ = 75 ♩ = 65 ♩ = 60 Sul C#(A) ord. 5 gliss. A.S.P. ord. #

ff *mf* *ff* *ff* *mf* *ff*

944 ♩ = 55 ♩ = 50 Sul B (G) A.S.P. ord. 5 gliss. Снять каподастр ♩ = ♩

ff *mf* *ff*

Дрожь

951 **34** ♩ = 100 10

Истуканы

961 **35** 2 1 1 1 10 2

p

Другая река

В данном фрагменте также появляется второй дирижер — первая скрипка.

Нужно не слушать вторую группу музыкантов, и продолжать играть по основному дирижеру.

Это соло, разделённое на два инструмента. Переходы между инструментами должны быть максимально плавными и незаметными. Агогика — общая.

980 **36** 12 S.T. con vibr. **37** 2 1 più vibr. poco *f*

Добиться звучания синтезатора, «электронный» звук

999 meno vibr. S.T. → A.S.P. 2

38 Тяжелый звук

Постепенно замедлять скорость вибрато

1007 *f* *ff* *mp ff* *mf ff*

1015 flautando ord. Полностью «синтетический» звук *sff* *p* *sff* *p* *sff* *p* *sff*

39

Безумный

Постепенно замедлять скорость вибрато

Сильный пережим струн

1020 5 4:3 8 4:3 *sf* *sf* *sff* *sff* *ff* *sff* *sff*

1030 5 6 **40** 5 6 *ff* *sff* *sff* *sff* *sff* *p* *ff*

III. Большой город Механический Прометей

С этого момента все музыканты снова играют по основному дирижеру

41 $\text{♩} = 100$ Квадратные ноты – сильный пережим смычка

1046 *poco f* *f* *sf*

1048 *sf* *sf* *f* *sf* *f* *sf* Как крик

1051 *sf* *sf* *mf* *mp*

1054 *mf* *p* *mf* *p* *mf* *p* *mf* *p* *mp*

1056 *mp* *p* *mp* *f* *mp* *p* *p* *mp* *p*

42 $\text{♩} = 115$ Вышний Лимб

1060 2 1 2 5

43 $\text{♩} = 130$ Вакуумная бомба

Sul G

1070 *sf* *p* 2 1 2

1077 *sf* *p* 1 1 1 1

Отчёт

44

♩ = 120

1082

1088

Полностью «синтетический» звук

"ff"

1096

"ff"

1103

"sf"

1108

"sf"

Курару

45

♩ = 90

1113

1118

1123

Шоссе 1

1131

Грека и Грегаале. Великаны

46 ♩ = 80 accel. ♩ = 100 ♩ = 100
Зажать одним пальцем

1146 **6** **5** **1** **5** **1** **5**

1157 **6** **2** **3** **1** **2**

1171 **1** **1** **2** **1** **1** **5** **3** rit.

Шоссе 2

47 ♩ = 90

1185 **7** **1** **7** **1** **1**

Ручьи. Лорелея

48 Совершенно ровный звук
Sul A

1202 **2** **2**

1212 **2** **5**

Кристалл

49 ♩ = 90

1225 **10**

Ручьи

1235 **50** ♩ = 90

Парабола

1250 **51** ♩ = 100

1262

Возвращение исследования

1268 **52** ♩ = 100

1280

1289

1301

Viola β
 + capo
 + mutes

ЗА СВЕТОМ

Владимир Горлинский

I. Деревня чудес

Установить каподастр на альт на вторую позицию (ориентир – нота до на первой струне) Положить левую руку на гриф, заглушить струны, чтобы не было звуков высотности.

1 $\text{♩} = 75$ Sul D Играть легким быстрым смычком.

Положить левую руку на гриф, заглушить струны, чтобы не было звуков высотности. Играть легким быстрым смычком

Подарок

Тяжёлый

4 $\text{♩} = 110$

Перевернуть альт, поставить инструмент на колени. Играть как на виолончели

sul B \flat (G) ord.

53 *pp*

62

69 *mf* *p* ord.

sul pont.

74 *mf* ord.

sul pont.

79 *p* ord.

83

88 *mf* *p* ord.

93 *mf* ord.

sul pont.

99 *p* ord.

103 *sul pont.*
 1 2 3 4 5
mf 5 5 5 5 5

Вода

106 **5** ♩ = 130
 ord. *p* *mp* *< mf >* *p*
 Sul B \flat (G) *gliss.* *gliss.* 6

Река. Колесо

117 **6** ♩ = 100
 Высота по звучанию
 Плотно, чётко
 sul B \flat (G) *f* 12 10 Sul E \flat (C) *mp* 3 Sul B \flat (G) Чётко *poco f*

155 Высота по звучанию ♩ = 132
 11 16 19 1
 Sul C (A) Высота по звучанию
poco f <

Plénitude vitalifting

7 ♩ = 88
 Квинтовые флажолеты, высота по звучанию
 Квинтовые флажолеты
 Высота по звучанию
 205 *mf* *< poco f >* *mf* *< poco f >* *mf* 2 *mf* *3* *poco f*

210 Октавные флажолеты
 Высота по звучанию
mf *< poco f >* *mf* *< poco f >* 1

215 *mf* *< poco f >* *mf* *< poco f >* *mf* 1 1

Мудрый (Bass-guitar Fender)

8 $\text{♩} = 90$

220

8 2 1 1 1

Sul C (A)

233 sul *tasto*

f *p*

237 1 1 1 1 sul B \flat (G)

mp *f* *p*

243 Sul B \flat (G)

mp

9

Камертоны

249 $\text{♩} = 100$

f *p*

255 3 1 1 2 9 1

10 $\text{♩} = 121$

Кодекс

Здесь и далее играть квинтовыми флажолетами.
Для удобства указана струна, на которой он играется (с учётом настройки каподастра).

272 *poco f* *poco f* *poco f* *poco f*

276 *poco f* *poco f* *poco f* *poco f*

280 *poco f* *poco f* *poco f* *poco f*

284 *poco f* *f* *poco f* *f* *poco f*

СОЧНО
ord., con vibr. sim.

289 *poco f* *poco f* *poco f* *poco f* *poco f* *poco f*

295 *poco f* *poco f* *poco f* *f* *f* *f*

301 *sf* *f* *sf* *f* *f* *f*

СОЧНО,
ord., con vibr. СОЧНО,
ord., con vibr.

309 *f* *f* *sf* *f* *sf*

СОЧНО,
ord., con vibr. СОЧНО,
ord., con vibr.

315 **11** *sf* *sff* *mf* *sf* *sff* *mf* *sf*

II. ПУСТЫНЯ

320 **12** $\text{♩} = 135$ Без каподастра

sff *p* *poco f*

334 **1** **3** **1** **1** **1** **1** **1** **1**

344

354

13

♩ = 130

Flute's gradation

379

413

426

440

452

росо S.P.
плотный
con vibr.

♩ = 110

467

14

Досмостик

472

478

senza vibr. →

p

15

Осколок

485

con vibr.

9

p

498

1 1 1 3

16

Досмостик 2

504

$\text{♩} = 105$

senza vibr. → con vibr.
con sord.

2 2 2

senza vibr. → con vibr. →

p *p*

512

più vibr.

2 senza vibr. → con vibr. senza sord. 1 1

p

17

Ультра-Тяжёлый

520

$\text{♩} = 90$

2 2 2 1 4

531

4 1 10 1

547

2 1 2 1

553

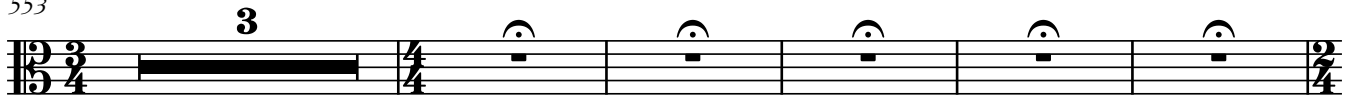

18

♩ = 80

АНТИСВИСТ

561

572

accel.

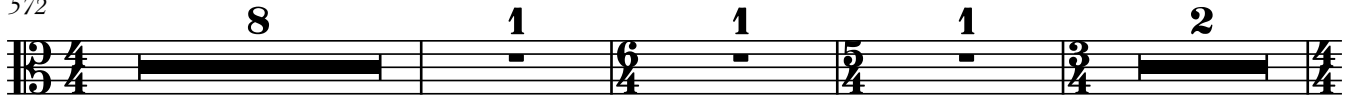

585

19

♩ = 105

Свет. Ритуал

592

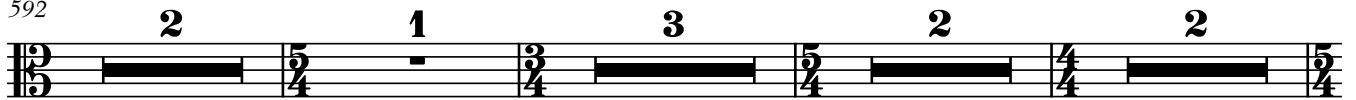

602

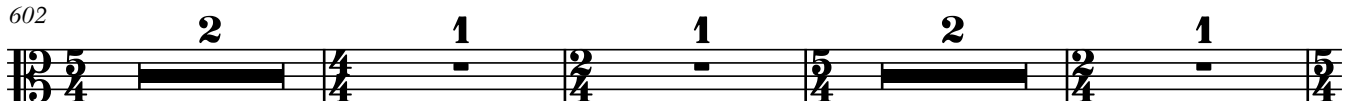

609

Гадкий

20

618

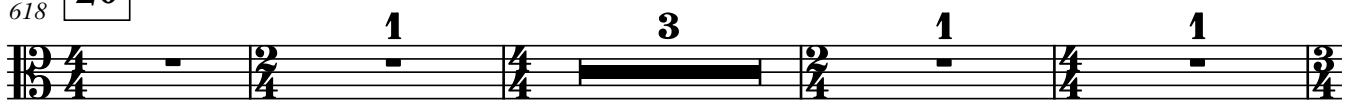

625

1 1 1 2 1

631

1 2 3 2

639

1 1 4 1

646

1 1 1 1 1

651

1 1 6 2 1

662

2 1 1 1 1

668

1 1 1 4 2

677

1 3 1 2

684

2

5

5

5

mp *mf* *mf* *f*

688

5

5

5

5

1

5

5

5

5

mf *< f* *mf* *< f* *poco f* *poco f* *f*

Протокристалл

21

♩ = 90

Поставить «барре» первым пальцем

Очень резкий звук. В сторону фидла

691 SOLO

6

6

6

6

6

6

f *mf* *poco f* *f* *mp* *mf*

Поставить «барре» первым пальцем

694

6

6

6

6

6

6

6

6

3

3

6

6

sf *mp* *sf* *mp* *mp* *sf* *mf* *f*

697

3

3

6

6

p *sf* *mf* *f* *sf* *sf* *sf*

700

6

6

sf *sff* *sf* *sf non dim.*

Жасмин-магнит

Спокойный выдох, как бы «тёплым паром», на слог ххаа. Не должно быть никакой специальной подачи, утрирования громкости. Наоборот, максимально мягко и естественно. Этот звук нужно направить в сторону виолончели (если она располагается сзади – как интенция).

22

♩ = 100

Ноты снизу играют на альте.
Верхние ноты – дыхание

Положить левую руку на гриф, заглушить струны, чтобы не было звуковысотности.
Играть легким быстрым смычком

704

Sul D >
G

713

mf

sfp

smf

Бах. Провокатор

23

♩ = 90

poco vibr.
con sord.

728

pp

mp

738

p

mf

24

♩ = 115

Латина

25

♩ = 125

748

757

16

Перформанс

26

♩ = 110

780

24

812

Нарп Horn

817 27 ♩ = 90

9 1 7 4

838

6 3 1

Серената

849 28 ♩ = 110

5 2 4 1 10 1

872

3 1 1 1 3

Фурия

881 29 30

18 4 1 1 1 1 1

Спектральная мельница

Установить каподастр на альт на среднюю терцию выше открытых струн

909 31 ♩ = 110 ♩ = 100 ♩ = 90 ♩ = 85

1 1 1 1 1 1

Sul Ed (sul C) A.S.P. — 5 — ↓ ord. *gliss.*

poco f p < *poco f*

915 ♩ = 70 ♩ = 60 ♩ = 50 ♩ = 45

2 1 1 1

Sul C# (A) A.S.P. — 5 — ↓ ord. *gliss.*

poco f p < *poco f*

32 $\text{♩} = 150$ $\text{♩} = 110$ $\text{♩} = 95$ $\text{♩} = 80$

Sul B \flat (sul C) A.S.P. ord. 5 gliss. **1** **1** Sul E \flat (sul C) A.S.P. ord. 5 gliss. **1** **1**

poco f p \longleftarrow *poco f* **f mf** \longleftarrow **f**

922 $\text{♩} = 75$ $\text{♩} = 65$ $\text{♩} = 60$ Sul C \sharp (A) A.S.P. ord. 5 gliss. $\text{♩} = 55$ $\text{♩} = 50$

1 **1** **2** **1** **1**

f mf \longleftarrow **f**

33 $\text{♩} = 150$ $\text{♩} = 110$ $\text{♩} = 95$ $\text{♩} = 80$

Sul E \flat (sul C) A.S.P. ord. 5 gliss. $\text{♩} = 75$ $\text{♩} = 65$ $\text{♩} = 60$

1 **1** **1** **1** **1** **3**

ff mf \longleftarrow **ff**

935 Sul C \sharp (A) 5 gliss. $\text{♩} = 55$ $\text{♩} = 50$ Sul B \flat (sul G) A.S.P. ord. 5 gliss. $\text{♩} =$

ff mf \longleftarrow **ff** **ff mf** \longleftarrow **ff**

944 **2** **2** **3** **4**

Снять каподастр

34 $\text{♩} = 100$ **10**

951 **3**/**4**

35 **2** **1** **1** **1**

961 **2**/**4** **3**/**4** **3**/**8** **3**/**4**

10 **2**

966 **3**/**4** **4**/**4** **3**/**8** **4**/**4**

p

Другая река

В данном фрагменте также появляется второй дирижер – первая скрипка.

Нужно не слушать вторую группу музыкантов, и продолжать играть по основному дирижеру.

Это соло, разделённое на два инструмента. Переходы между инструментами должны быть максимально плавными и незаметными. Агогика – общая.

36 13 S.T. con vibr.

37

980

poco f

Добиться звучания синтезатора, «электронный» звук

Постепенно замедлять скорость вибрато

999 **3** A.S.P. ord.

molto più vibr.

f ff poco f f

1007 **38** 4 *flautando ord.*

Сильное давление смычка при медленной скорости

ff sff > p

1016 *sff > p sff > p sff > p*

Безумный

39 Полностью «синтетический» звук Постепенно замедлять скорость вибрато Сильный пережим струн

1020 S.P.

mf

sf sf < ff sff

Sul C Sul G

1027 *sff > p sff ff sf sf < sff sff > p sff ff*

40

1032 *sff sff p ff*

5 6

III. Большой город Механический Прометей

41 $\text{♩} = 100$

С этого момента все музыканты снова играют по основному дирижеру

1046

poco f \gg \ll *poco f* \gg \ll *sf* \gg *p sf* *sf* \gg *p sf*

1049

sf \gg *p* *p* \gg \circ *mp* \ll *mp* \ll *mp* \ll

flautando

1052

mf \gg *p mf* \gg *p mf* \gg *p mf* \gg *p mf* \gg *p* *mf* \gg *p* *sf*

gliss.

1055

sf \ll *sff* \gg *mp* \gg *p* \ll *mp* \gg \circ *sf*

gliss.

42 $\text{♩} = 115$

Вышний Лимб

1060

sf \gg *p* *sf*

43 $\text{♩} = 130$

Вакуумная бомба

Sul C

1070

sf \gg *p* *sf*

1077

sf \gg *p* *sf*

Отчёт

44

♩ = 120

1082

Полностью «синтетический» звук

1088

1096

1102

1108

Курапу

45

♩ = 90

1113

1119

1124

Шоссе 1

1131

Грека и Грегаале. Великаны

46

♩ = 80 accel. ♩ = 100

♩ = 100

1146

1165

1173

Шоссе 2

47

♩ = 90

1185

Ручьи. Лорелея

48

Совершенно ровный звук

Sul D

1202

1215

Кристалл

49

♩ = 90

1225

Ручьи

1235 **50** ♩ = 90

Парабола

1250 **51** ♩ = 100

1262

Возвращение исследования

1268 **52** ♩ = 100

1280

Петь ноту с закрытым ртом

poco p

1289

arco

ff

1301

Заглушить

fff

Violin α
 + capo
 + slider
 + mutes
 Metal Spring

ЗА СВЕТОМ

Владимир Горлинский

I. Деревня чудес

1 $\text{♩} = 75$

p

Каждая нота звучит до конца длительности Это «второй слой» non vib.

pp *smf* *pp sp* *pp sp* *pp sp* *pp*

Подголосок-«птица», цепко

mf *pmf* *p* *mf* *pmf*

2 $\text{♩} = 90$ Подарок

p *p* non dim.

3 Тяжёлый

p

4 $\text{♩} = 110$

p

76

86

92

100

Вода

Положить левую руку на гриф, заглушить струны,
чтобы не было звуковысотности.
Играть легким быстрым смычком.

5

♩ = 130

Sul A \square V \square V \square V

106

108

По мере замедления ритма, играть с остановкой смычка, не тянуть ноту

110

112 *pp* *sf*

114 *mp*

115 *p* *pp*

Река. Колесо

117 **6** ♩ = 100 **23** ♩ = 115 **6** Чётко **2** *poco f*

150 **15** Чётко ♩ = 132 **13** *mf*

181 *smp pp* **3**

192 *poco f* **10** **1**

Отдельно, каждая нота как искорка. Цепко

S.P.

7 $\text{♩} = 88$

Plénitude vitalifting

Самая глухая сурдина (металл)

205 *p non cresc., non dim.*

207

209

211

213 *p*

215 *f sp*

217

Мудрый

(Bass-guitar Fender)

8 $\text{♩} = 90$

220 *mp*

223

226 *poco cresc.*

228 *smp*

229

230

231 *poco cresc.*

232

233

234

235

236

«Металлический» тембр

S.P.

senza sord. Давление смычка чуть больше обычного

241 **2**

mf non cresc.

9

Камертоны

249 $\text{♩} = 100$

254 **1** **3** **1** **1**

Очень чётко по звуковысотности

mf

260 **2** **9** **1**

10

 $\text{♩} = 121$

Кодекс

Здесь и далее играть терцовыми флажолетами. Для удобства указана струна, на которой он играется.

272 *poco f* *poco f* *poco f*

275 *poco f* *poco f* *poco f*

278 *poco f* *poco f* *poco f* *poco f*

282 *poco f* *poco f* *poco f* *f*

286 *poco f* *f* *poco f* *poco f* *poco f*

sim.

con vibr., сочно

291 *poco f* *poco f* *poco f* *poco f*

295 *poco f* *poco f* *poco f* *f* *f* *f*

301 *sf* *f* *sf* *f*

306 *f* *f* *f*

311 *f* *sf* *f* *sf*

315 **11** *sf* *sff* *mf* *sf* *sff* *mf* *sf*

II. ПУСТЫНЯ

320 **12** $\text{♩} = 135$ *sff* *p* *poco f*

332 **1** **1** **1** **3** **1**

339 **1** **1** **1** **1** **1**

344

351

359

Flute's gradation

13 $\text{♩} = 130$

379

413

426

440

452

467 $\text{♩} = 110$

Досмостик

Перевернуть скрипку, поставить инструмент на колени. Играть как на виолончели

Играть металлическим слайдером

14 8^{va}

472

p

(8)

474

p *p < mp*

(8)

477

p

(8)

479

p

(8)

481

p

(8)

483

Осколок

(8)

15 Третий план

485

pp

(8)

487

ppp *pp*

(8)

489

ppp

4 1 1 1 3

16 $\text{♩} = 105$

Досмостик 2

Перевернуть скрипку, поставить инструмент на колени.
Играть как на виолончели металлическим слайдером.
sul G poco S.P.

504

508

513

M.S.P. poco S.P. ord.

pp *mf* *pp*

17 $\text{♩} = 90$

Ультра-Тяжёлый

520

531

547

553

18 $\text{♩} = 80$

Антисвист

561

567

accel.

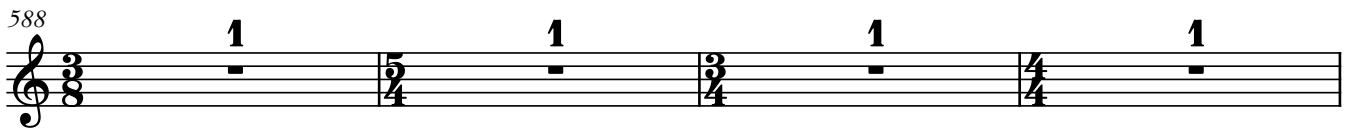
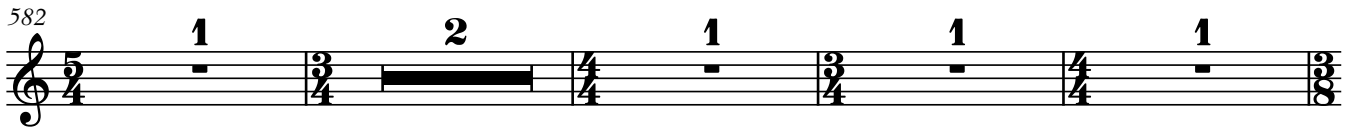

19 $\text{♩} = 105$

Свет. Ритуал

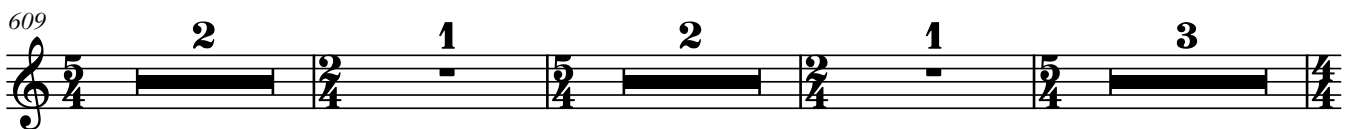
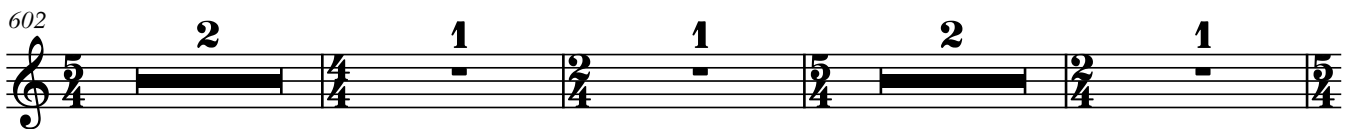
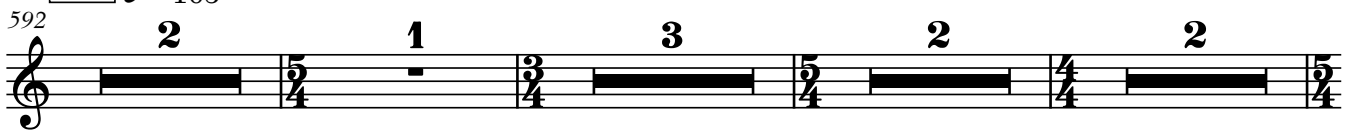

20

Гадкий

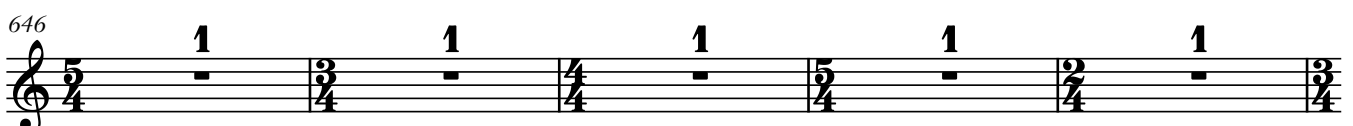
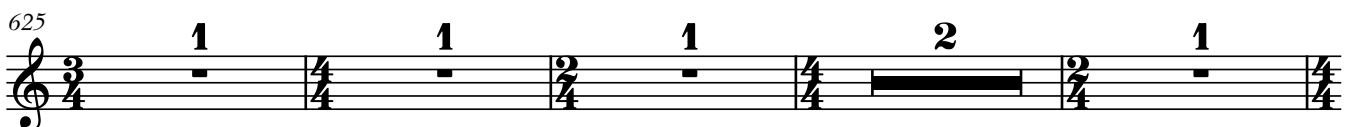
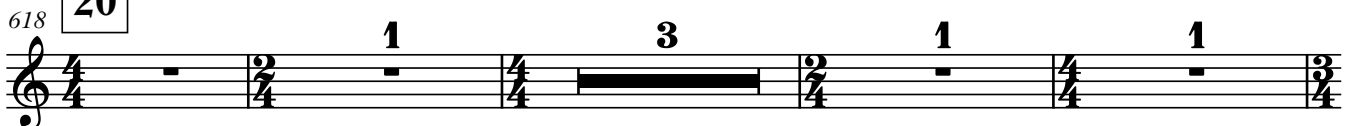

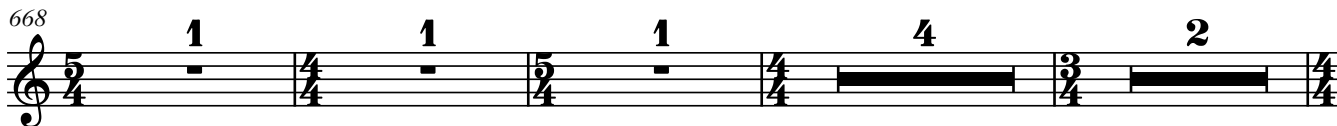
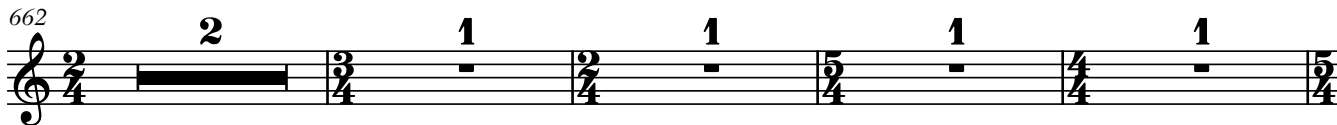
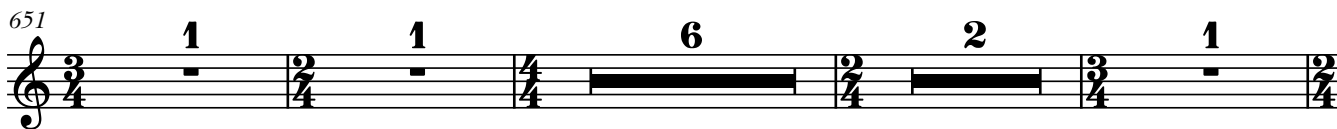

Жасмин-магнит

Спокойный выдох, как бы «тёплым паром», на слоге ххаа. Не должно быть никакой специальной подачи, утрирования громкости. Наоборот, максимально мягко и естественно. Этот звук нужно направить в сторону виолончели (если она располагается сзади – как интенция).

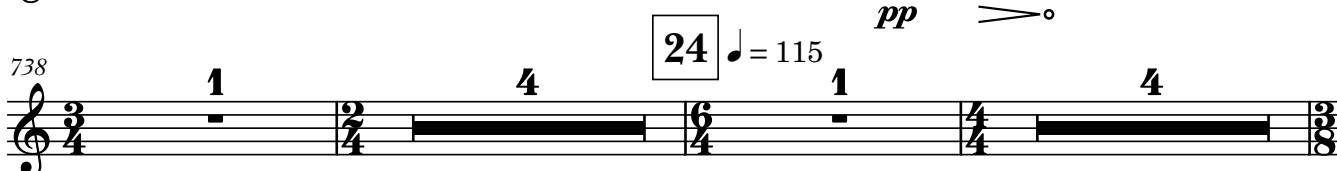

25 $\text{♩} = 125$

Латина

748 $\frac{3}{8}$ 1 $\frac{2}{4}$ 1 $\frac{3}{8}$ 1 $\frac{2}{4}$ 2 $\frac{1}{4}$ 1 $\frac{5}{8}$

754 $\frac{5}{8}$ 1 $\frac{2}{4}$ 1 $\frac{1}{4}$ 1 $\frac{5}{8}$ 1 $\frac{2}{4}$ 1 $\frac{1}{4}$

759 $\frac{1}{4}$ 1 $\frac{3}{8}$ 2 $\frac{1}{4}$ 2 $\frac{3}{4}$ 16 $\frac{5}{4}$

26 $\text{♩} = 110$

Перформанс

780 $\frac{5}{4}$ 24 $\frac{1}{4}$ 1 $\frac{5}{4}$ 3 $\frac{3}{4}$ 2 $\frac{2}{4}$ 1 $\frac{1}{4}$

811 $\frac{1}{4}$ 1 $\frac{1}{4}$ 1 $\frac{2}{4}$ 1 $\frac{1}{4}$ 1 $\frac{2}{4}$ 1 $\frac{3}{4}$ 1 $\frac{1}{4}$

Harp
Horn27 $\text{♩} = 90$

817 $\frac{1}{4}$ 9 $\frac{2}{4}$ 1 $\frac{1}{4}$ 7 $\frac{3}{4}$ 4 $\frac{5}{4}$

838 $\frac{5}{4}$ 6 $\frac{3}{4}$ 3 $\frac{2}{4}$ 1 $\frac{6}{4}$ 1 $\frac{1}{4}$

28 $\text{♩} = 110$

Серената

849 $\frac{1}{4}$ 5 $\frac{3}{4}$ 2 $\frac{1}{4}$ 4 $\frac{2}{4}$ 1 $\frac{12}{4}$ 10 $\frac{5}{4}$ 1 $\frac{1}{4}$

872 $\frac{1}{4}$ 3 $\frac{3}{4}$ 1 $\frac{1}{4}$ 1 $\frac{3}{8}$ 1 $\frac{1}{4}$ 3 $\frac{3}{4}$

29

Фурия

881 $\frac{3}{4}$ 18 $\frac{1}{4}$ 4 $\frac{6}{4}$ 1 $\frac{1}{4}$ 1 $\frac{5}{4}$ 1 $\frac{1}{4}$ 1 $\frac{6}{4}$ 1 $\frac{1}{4}$ 1 $\frac{3}{4}$

30

Спектральная мельница

31 Установить каподастр на скрипку на полтона выше открытых струн

909 $\bullet = 110$ $\bullet = 100$ $\bullet = 90$ $\bullet = 85$

$\bullet = 80$
Sul Eb (D)
A.S.P.
913 \downarrow ord. \lceil 5 \circ gliss. $\bullet = 75$ $\bullet = 70$ $\bullet = 60$ $\bullet = 50$ $\bullet = 45$

poco f p \leftarrow *poco f*

$\bullet = 75$
Высота по звучанию

32 $\bullet = 150$ $\bullet = 110$ $\bullet = 95$ $\bullet = 80$ A.S.P. \lceil 5 \circ gliss. $\bullet = 65$ $\bullet = 60$ $\bullet = 55$ $\bullet = 50$

poco f p \leftarrow *poco f*

935 **33** $\bullet = 150$ $\bullet = 110$ $\bullet = 95$ $\bullet = 80$ $\bullet = 75$
Sul Eb (D)
A.S.P. \lceil 5 \circ gliss.

poco f p \leftarrow *poco f*

940 $\bullet = 65$ $\bullet = 60$ $\bullet = 55$ $\bullet = 50$

Дрожь

34 $\bullet = 100$

951 **10**

Истуканы

35

961 **2** **4** **1** **3** **1** **8** **1** **3** **10** **4** **4**

Другая река

Данный фрагмент (с 36-й до 41-й цифры) музыканты делятся на две группы.

Следующие исполнители (Vln α, Vln β, Fl α, Fl β, Pno α, Pno β, Vn γ, Vc, Tuba, Tpt, Hn, Tbn α, Tbn β) перестают играть по дирижеру. Дирижером данной группы становится первая скрипка.

У первой скрипки есть дополнительная партитура данного фрагмента (см. «Приложение 1»).

Первая скрипка дирижирует смычком (или очень крупный жест) правой рукой.

В левой руке палочка от треугольника для игры на пружине. Первая скрипка также должна показать все цифры данного фрагмента (36, 37, 38, etc.) для ориентирования музыкантов.

То есть, в данный фрагмент образуется два независимых ансамбля. Один под руководством первой скрипки, второй под руководством дирижера.

Как происходит вступление группы первой скрипки: при наступлении 36-й цифры, музыканты этой группы перестают играть по дирижеру, и ждут сигнала от первой скрипки.

Исполнитель на первой скрипке выжидает небольшую паузу (5-10 секунд), собирая внимание своей группы. Далее дает ауфтакт и начинается 36-я цифра.

Как происходит завершение данного фрагмента: по знаку основного дирижера.

Музыканты играют последовательно написанный материал, ориентируясь на первую скрипку.

Ближе к концу, в любой момент (!) дирижер показывает генеральную паузу.

В этот момент нужно продолжать играть по первой скрипке, но это сигнал, что сейчас наступит переход на 41-ю цифру. Как только основной дирижер показывает ауфтакт – все музыканты совместно переходят на 41-ю цифру и далее играют по основному дирижеру.

36 ♩ = 90

Iron spring on the rack
(car spring)

980 **6**/₄ **4** **11**

mf *l.v.*

37 **2** **2** **38** **3**

996 *sf* *mf* *sf* *sf*

1003 *sf* *sf* *sf* *sf* *sf* *sp*

1009 **1** **1** *smp* *smf*

1013 *smf* *sf > p* *sf > p* *sf > p*

1017 *sf > p* *sf* *sf > p* *sf > p* *sf > p*

Безумный

39

1020

sf < ff *sf < ff* *sff* *sf < ff*

1023

sf < ff *sff* *sff* *sff* *sff*

1026

sff *sff* *sff* *sff* *sff* *sff*

1029

sff *sff* *sff* *sff* *sff* *sff*

1032

sff *sff* *sff* *sff* *sff* *sff*

1035

sff *sff* *sff* *sff* *sff* *sff*

40

1038

sff *sff* *sff* *sff* *sff* *sff*

1041

sff *sff* *sff* *sff* *sff* *sff*

1044

sff *sff* *sff* *sff*

III. Большой город Механический Прометей

41 $\text{♩} = 100$

С этого момента все музыканты снова играют по основному дирижеру

1046

ff

1050

f *poco f*

Откровенно в нечистом строе

1056

gliss. *mf*

Вышний Лимб

42 $\text{♩} = 115$

1060 Sul E

p *sf > p* *p* *sf > p* *p* *sf > p*

Самый высокий
звук на струне

1066 Sul A

p *sf > p* *p* *sf > p*

Другой высокий звук Другой высокий звук Другой высокий звук Другой высокий звук

Вакуумная бомба

43 $\text{♩} = 130$

За подставкой,

Другой высокий звук на короткой стороне струн

1070

p *sf > p* *p* *sf*

Постепенный
аритмичный
разгон тремоло

1078

44 ♩ = 120

Отчёт

1082

1089

1097

1106

45 ♩ = 90

Курару

1113

Играть глиссандо как форшлаг перед нотой

1120

«Трактирный скрипач»

1123

1140 (8) *fff* 3 6 6 *fff* 3 6 *fff*

1142 (8) *fff* 6 " *fff* " *fff* 6 6 " *fff* " *fff* 6

1144 6 6 6 6 " *fff* " *gliss.* 8^{va}

Грека и Грегаале. Великаны

46 ♩ = 80 accel. ♩ = 100 ♩ = 100

1146 6 1 1 9 2

1165 3 1 2 1 1

1173 2 1 1 5 3 rit.

Шоссе 2

47 ♩ = 90

1185 7 1 7 1 1

Ручьи. Лорелея

48

1202 23

Кристалл

1225 **49** ♩ = 90

10

Ручьи

1235 **50** ♩ = 90

Парабола

1250 **51** ♩ = 100

Возвращение исследования

1268 **52** ♩ = 100

Violin β
 + capo
 + slider
 + mutes
 Metal Spring

ЗА СВЕТОМ

Владимир Горлинский

I. Деревня чудес

1 $\text{♩} = 75$

Каждая нота звучит до конца длительности Это «второй слой» non vib.

8

14

19

pp *sp* *<mf>* *pp* *sp* *<mf>* *pp*

sp *<mf>* *pp* *sp* *<mf>* *pp* *p*

>pp *p* *>pp* *p* *>pp* *p*

Эхо

Подарок

2 $\text{♩} = 90$

23

Sul G

5 1 2 3 1

>pp *p* non dim.

Тяжёлый

3

38

3 1 3 1 5

p *>*

4

53

17 2 3 1

По мере замедления ритма, играть с остановкой смычка, не тянуть ноту

111 *p*

113 *pp* *sf*

115 *p* *pp*

Река. Колесо

117 6 ♩ = 100 **23** ♩ = 115 **5** Чётко **3** *росо f*

150 **14** *mp* **14** *mf* **14** *mf* **14** *mf* *Очень чётко* ♩ = 132

181 *smpp* **2**

191 S.P. Отдельно, каждая нота как искорка. Цепко **11** **1** *росо f* *gliss*

Plénitude vitalifting

7 ♩ = 88

Самая глухая сурдина (металл)

205

p non cresc., non dim.

207

209

211

213

p

215

f

217

p *mf* *p*

Мудрый

(Bass-guitar Fender)

8 ♩ = 90

220 *mf* *8va* *mf*

231 *p*

235 *mf* *mp*

239

244 «Металлический» тембр
S.P. senza sord.
mf non cresc.

Камертоны

249 9 ♩ = 100

258

Кодекс

10

♩ = 121

Здесь и далее играть квинтовыми флажолетами. Для удобства указана струна, на которой он играется.

272 *poco f* *poco f* *poco f*

275 *poco f* *poco f* *poco f*

278 *poco f* *poco f* *poco f* *poco f*

282 *poco f* *poco f* *poco f* *f* *con vibr., сочно*

286 *poco f* *f* *poco f* *poco f* *poco f* *sim.*

291 *poco f* *poco f* *poco f* *poco f*

295 *poco f* *poco f* *poco f* *f* *f*

300 *f* *sf* *f* *con vibr., сочно* *con vibr., сочно* *f*

306

f *f* *f* *f*

con vibr., сочно

311

f *sf* *f* *sf*

con vibr., сочно

315

11

sf *sff* *mf* *sf* *sff* *mf* *sf*

II. Пустыня

12 ♩ = 135

Снятие звука не агрессивное,
скорее весомое

320

sff *p* *poco f*

332

339

344

351

359

13

Flute's gradation

♩ = 130
Sul G

379

388

413

429

445

464

14

Досмостик

472

15

Осколок

485

498

16 $\text{♩} = 105$

ДОСМОСТИК 2

Перевернуть скрипку, поставить инструмент на колени.
Играть как на виолончели металлическим слайдером.
sul G poco S.P.

504 *pp*

508 *pp*

514 *mf* *pp*

M.S.P. poco S.P. ord.

17 $\text{♩} = 90$

Ультра-Тяжёлый

520 2 2 2 1 4

531 4 1 10 1

547 2 1 2 1

553 3

18 $\text{♩} = 80$

АНТИСВИСТ

561 1 1 2 1 1 1 4

572 8 accel. 1 1 2 1

586 1 1 1 1 1 1

19

 $\text{♩} = 105$

Свет. Ритуал

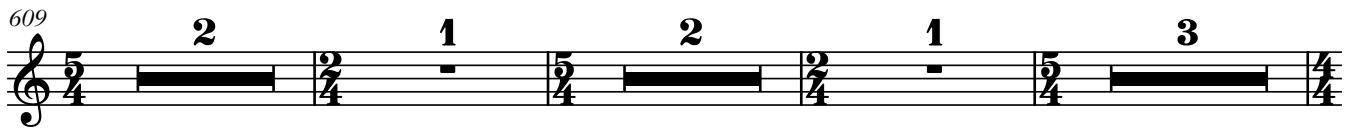
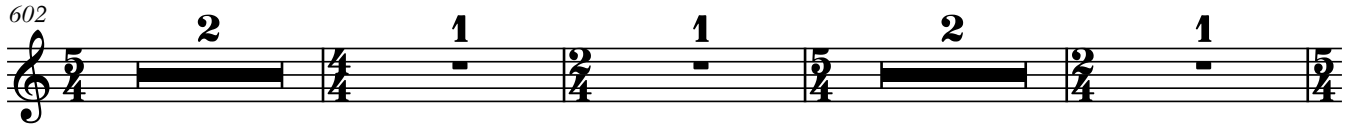
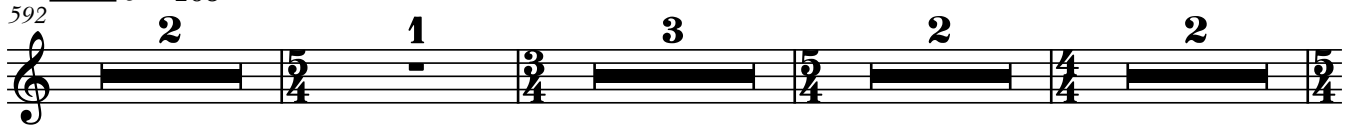

20

Гадкий

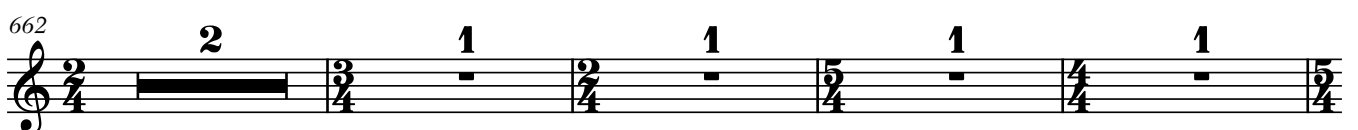
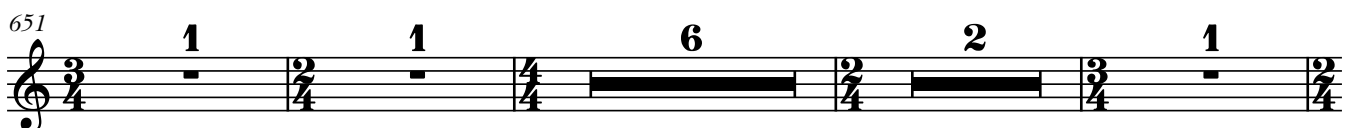
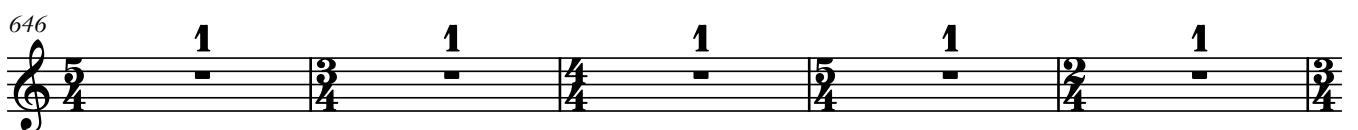
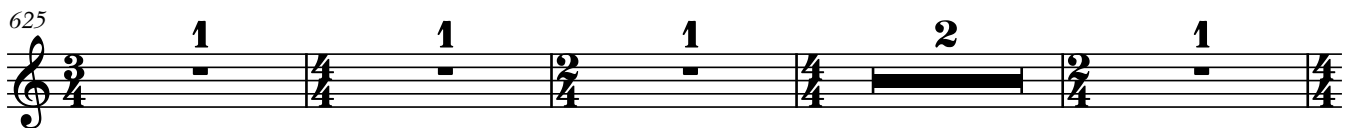
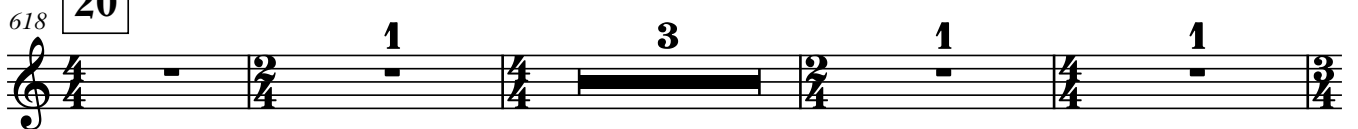

675

682

21 $\text{♩} = 90$

Протокристалл

691

Жасмин-магнит

Спокойный выдох, как бы «тёплым паром», на слоге ххаа. Не должно быть никакой специальной подачи, утрирования громкости. Наоборот, максимально мягко и естественно. Этот звук нужно направить в сторону виолончели (если она располагается сзади – как интенция).

22 $\text{♩} = 100$

704

711

Бах. Провокатор

23 $\text{♩} = 90$

728

738

Латина

25 $\text{♩} = 125$

748

754

759

Перформанс

26 $\text{♩} = 110$

780 **24** **1** **3** **2** **1**

811 **1** **1** **1** **1** **1** **1**

Нарп Horn

27 $\text{♩} = 90$

817 **9** **1** **7** **4**

838 **6** **3** **1**

Серената

28 $\text{♩} = 110$

849 **5** **2** **4** **1** **10** **1**

872 **3** **1** **1** **1** **3**

Фуррия

29 **18** **4** **30** **1**

881 **1** **1** **1** **1**

905

Спектральная мельница

31 $\text{♩} = 110$ $\text{♩} = 100$ $\text{♩} = 90$ $\text{♩} = 85$ $\text{♩} = 80$ $\text{♩} = 75$

Установить каподастр на скрипку на полтона выше открытых струн

Sul E♭(sul D) senza sord. A.S.P. ord. 5 *gliss.*

poco f p *poco f*

915 $\text{♩} = 70$ $\text{♩} = 60$ $\text{♩} = 50$ $\text{♩} = 45$ **32** $\text{♩} = 150$ $\text{♩} = 110$ $\text{♩} = 95$

926 $\text{♩} = 80$ $\text{♩} = 75$ $\text{♩} = 60$ $\text{♩} = 55$ $\text{♩} = 50$

Sul E♭(sul D)
senza sord.
A.S.P.
ord. $\text{♩} = 65$
gliss.

poco f p \triangleleft *poco f*

935 **33** $\text{♩} = 150$ $\text{♩} = 110$ $\text{♩} = 95$ $\text{♩} = 80$ $\text{♩} = 75$ $\text{♩} = 60$

Sul E♭(sul D)
senza sord.
A.S.P.
ord. $\text{♩} = 65$
gliss.

poco f p \triangleleft *poco f*

945 $\text{♩} = 55$ $\text{♩} = 50$ $\text{♩} = 50$

Sul B♭(sul A)
A.S.P.
ord. $\text{♩} = 50$
gliss.

ff mf \triangleleft *ff*

34 $\text{♩} = 100$ Дрожь

951 Снять каподастр 10

35 Истуканы

Рикошет, бросок
Грაციозно, «с искрами»
Далее остановить смычок на струне
Легко flautando
vibr.
Настойчиво
Короткий рикошет
flautando

961 *poco f sf mp mf f sf sf sf*

966 *sf sf sff sff sf sf sff sff mf*

973 *f > mf f < sff poco f < f sff poco f < f sff*

Другая река

Данный фрагмент (с 36-й до 41-й цифры) музыканты делятся на две группы.

Следующие исполнители (Vln α, Vln β, Fl α, Fl β, Pno α, Pno β, Vn γ, Vc, Tuba, Tpt, Hn, Tbn α, Tbn β) перестают играть по дирижеру. Дирижером данной группы становится первая скрипка.

У первой скрипки есть дополнительная партитура данного фрагмента (см. «Приложение 1»).

Первая скрипка дирижирует смычком (или очень крупный жест) правой рукой.

В левой руке палочка от треугольника для игры на пружине. Первая скрипка также должна показать все цифры данного фрагмента (36, 37, 38, etc.) для ориентирования музыкантов.

То есть, в данный фрагмент образуется два независимых ансамбля. Один под руководством первой скрипки, второй под руководством дирижера.

Как происходит вступление группы первой скрипки: при наступлении 36-й цифры, музыканты этой группы перестают играть по дирижеру, и ждут сигнала от первой скрипки.

Исполнитель на первой скрипке выжидает небольшую паузу (5-10 секунд), собирая внимание своей группы. Далее дает аффтакт и начинается 36-я цифра.

Как происходит завершение данного фрагмента: по знаку основного дирижера.

Музыканты играют последовательно написанный материал, ориентируясь на первую скрипку.

Ближе к концу, в любой момент (!) дирижер показывает генеральную паузу.

В этот момент нужно продолжать играть по первой скрипке, но это сигнал, что сейчас наступит переход на 41-ю цифру. Как только основной дирижер показывает аффтакт –

все музыканты совместно переходят на 41-ю цифру и далее играют по основному дирижеру.

36 ♩ = 90

Iron spring on the rack
(car spring)

980 4 4 4 *mf* *p* < *mf* *p*

990 5 2 **37** *mf* *sf*

1001 *sf* *p* *sf* *sf* *sf* *sf* *sf* *sf* *sf*

1005 3 **38** 2 1 *smf* *smf*

1013 *smf* *sf* > *p* *sf* > *p* *sf* > *p*

1017 *sf* > *p* *sf* *sf* > *p*

Безумный

39

1020 *sf* < *ff* *sf* < *ff* *sff* *sf* < *ff*

1023 *sf* < *ff* *sff* *sff* *sff* *sff*

1026 *sff* *sff* *sff* *sff* *sff* *sff*

1029 *sff* *sff* *sff* *sff* *sff* *sff*

1032 *sff* *sff* *sff* *sff* *sff* *sff*

1035 *sff* *sff* *sff* *sff* *sff* *sff*

40

1038 *sff* *sff* *sff* *sff* *sff* *sff*

1041 *sff* *sff* *sff* *sff* *sff* *sff*

1044 *sff* *sff* *sff* *sff*

III. Большой город Механический Прометей

41 ♩ = 100

С этого момента все музыканты снова играют по основному дирижеру

1046 *ff* *f*

1051 *poco f*

Vln. 1

1057 *mf*

42 ♩ = 115

Вышний Лимб

1060 *Sul E* *Sul A*

Sf > p *p* *Sf > p* *p* *Sf > p*

Самый высокий Другой высокий Другой высокий Другой высокий
звук на струне звук звук звук

1065 *p* *Sf* *p* *p* *Sf* *p* *p*

43 ♩ = 130

Вакуумная бомба

За подставкой,
Другой высокий звук на короткой стороне струн

1070 *Sf* *p* *Sf* *p* *Sf*

Постепенный аритмичный разгон тремоло

1077 *mf* *f*

44

♩ = 120

con vibr.

Отчѣт

1082

f < *f* < *f* < *f* < *f* < *fp* < *ff* *f* <

1089

f <

1097

f < *f* <

1106

f < *f* < *f* < *f* <

45

♩ = 90

Курару

1113

1119

1124

Шоссе 1

Повышенное давление на струну (но не пережим).
Звуковысотность должна «плыть»

1131 **2** **1** **1**

1138 **1** **1** **2** **1** **2**

f < ff *f < ff*

Грека и Грегаале. Великаны

46

♩ = 80 accel. ♩ = 100

♩ = 100

1146 **6** **1** **1** **9** **2**

1146 **6** **1** **1** **9** **2**

1154 **3** **1** **2** **1** **1**

1162 **2** **1** **1** **5** **3** rit.

47

♩ = 90

Шоссе 2

1185 **7** **1** **7** **1** **1**

1185 **7** **1** **7** **1** **1**

48

Ручьи. Лорелея

Ясно-ясно

Ясно-ясно

1202 **2**

1202 **2** *poco f* *poco f*

1209 **13**

49

♩ = 90

Кристалл

1225 **10**

1225 **10**

50

♩ = 90

Ручьи

1235 Ясно-ясно

1235 Ясно-ясно

f

2

1242

4

1

51

♩ = 100

Парабола

1250

7

3

4

1

sf < *ff*

1263

2

1

1

Возвращение исследования

52

♩ = 100

ric.
col legno

1268

2

3

4

sf

sf

1280

3

3

4

sf

sf

sf

1293

sf

sf

sf

sf

ff

arco

1299

3

3

3

3

fff

Заглушить

Violin γ
 + mutes
 + slider
 Metal Spring

ЗА СВЕТОМ

Владимир Горлинский

I. Деревня чудес

1 ♩ = 75
 Con sord., con vibr. «Мутный» звук

Это «второй слой»
 non vib.

pp sp < mf > pp sp < mf > pp

11

2 ♩ = 90

Подарок

23

3

Тяжёлый

con sord. Самая
 глухая сурдина
 espress.
 con vibr.

38

4 ♩ = 110

53

76

86

92

100

Вода

Тихо и очень чётко
Второй план

Тихо и очень чётко

5 $\text{♩} = 130$

106

6

pp 3 $> \circ$ p 3 $< mp > \circ$

Река. Колесо

6 $\text{♩} = 100$

117 *senza sord.* 6 **Плотно** 15

140 $\text{♩} = 115$ 10 Чётко Высота по звучанию 14

mf *mp* *rosso f*

Быстрый и тяжёлый смычок
при игре «прожимает» струну
Sul G sempre

167 $\text{♩} = 132$ 12 23 1

f

Plénitude vitalifting

Квинтовые флажолеты, высота по звучанию
Flautando, играть быстрым полным смычком. Ярко

7 $\text{♩} = 88$

205 1 1 *mf* *rosso f* *mf* 3 *rosso f*

Квинтовые флажолеты

209 5 *rosso f* *f* *rosso f* *f*

216 **Настойчиво** *sf* *mf* *sf* *mf* *sf* *mf* *mf* *sf* *mf* *sf*

Мудрый

(Bass-guitar Fender)

220 8 ♩ = 90

sf

232

237

243

Камертоны

249 9 *Очень чётко по звуковысотности* ♩ = 100

foco, f

254

mf

259

Кодекс

10 $\text{♩} = 121$

Здесь и далее играть октавными флажолетами.

Для удобства указана струна, на которой он играется (с учётом настройки каподастра).

272 *poco f* *poco f* *poco f*

275 *poco f* *poco f* *poco f*

278 *poco f* *poco f* *poco f* *poco f*

282 *poco f* *poco f* *poco f* *f* *con vibr., сочно*

286 *poco f* *f* *poco f* *poco f* *poco f* *sim.*

291 *poco f* *poco f* *poco f* *poco f*

295 *poco f* *poco f* *poco f* *f* *f* *f*

301 *sf* *f* *sf* *f* *f* *con vibr., сочно* *con vibr., сочно*

308 *f* *f* *sf* *con vibr. сочно*

312 *f* *sf* *sf* **11** *con vibr. сочно*

316 *sff* *mf* *sf* *sff* *mf* *sf*

II. ПУСТЫНЯ

12 ♩ = 135

Снятие звука не агрессивное, скорее, весомое

320 *sff* *p* *< poco f* **1** **7**

332 **1** **1** **1** **3** **1**

339 **1** **1** **1** **1** **1**

344 **1** **1** **1** **1** **3**

351 **1** **1** **1** **1** **4**

359 **1** **1** **1** **16** **1**

Досмостик 2

16 ♩ = 105

Перевернуть скрипку, поставить инструмент на колени.
Играть как на виолончели металлическим слайдером.

504 Sul G

508

513

Перевернуть инструмент обратно

Ультра-Тяжёлый

17 ♩ = 90

520

531

547

553

АНТИСВИСТ

18

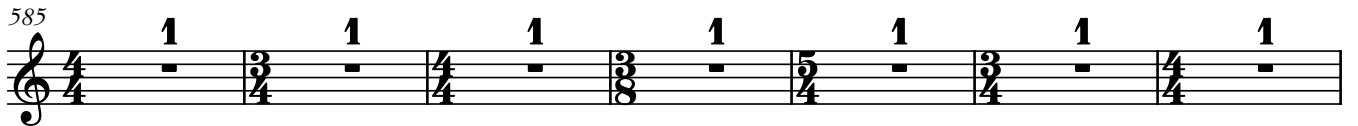
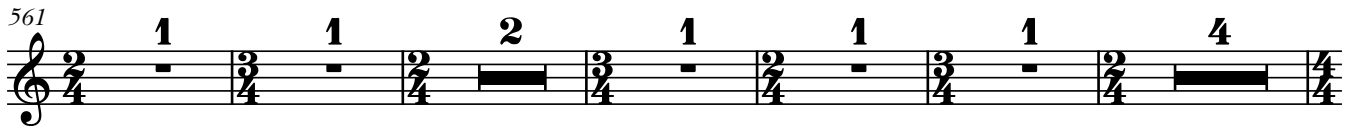
 $\text{♩} = 80$ 

19

 $\text{♩} = 105$

Свет. Ритуал

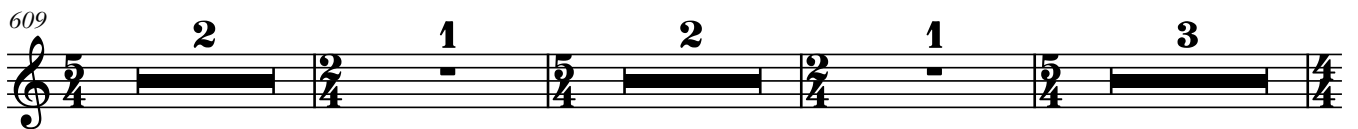
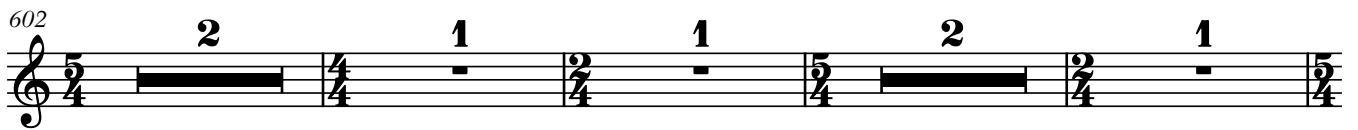
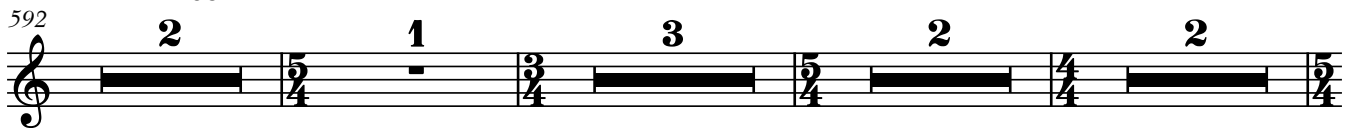

Гадкий

20

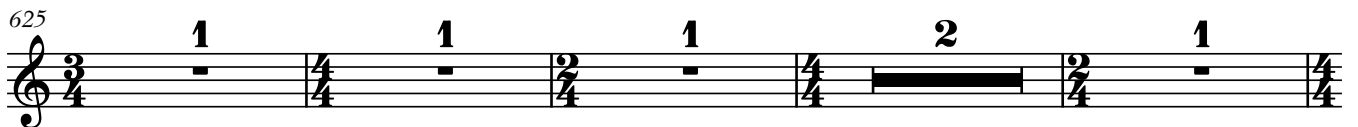
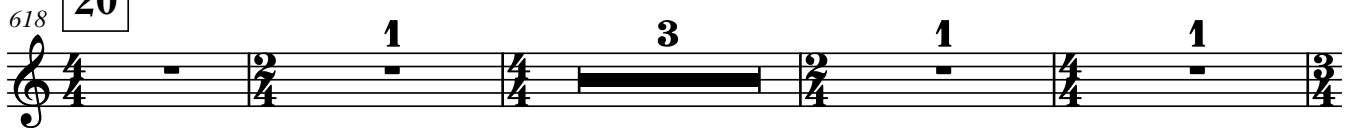

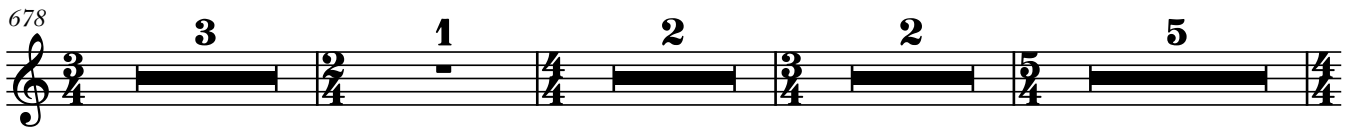
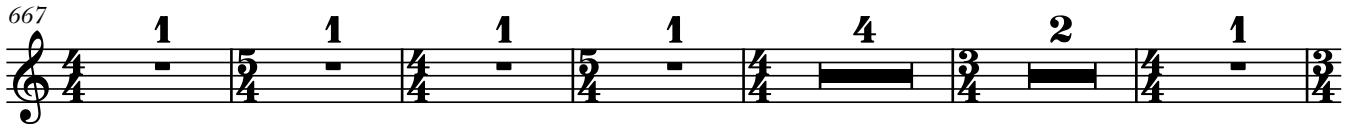
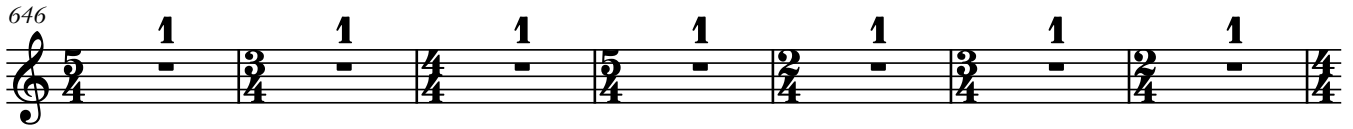

Протокристалл

Жасмин-магнит

Спокойный выдох, как бы «тёплым паром», на слоге ххаа. Не должно быть никакой специальной подачи, утрирования громкости. Наоборот, максимально мягко и естественно. Этот звук нужно направить в сторону виолончели (если она располагается сзади – как интенция).

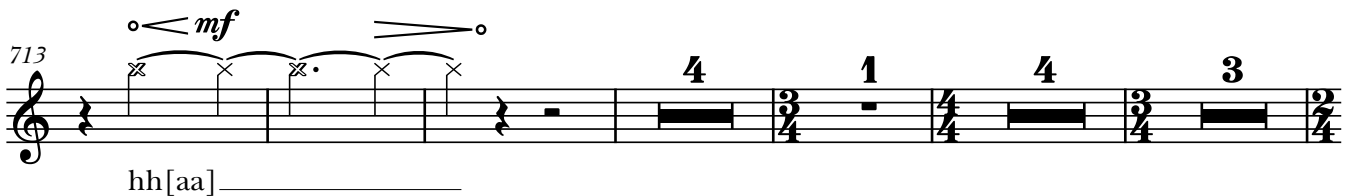
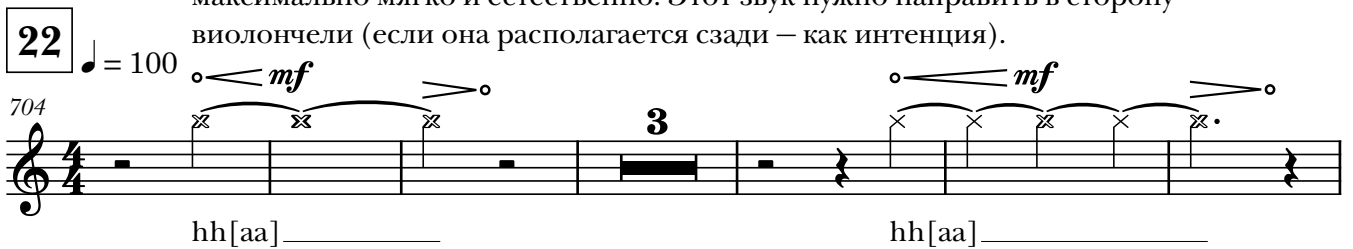

Бах. Провокатор

Латина

25 ♩ = 125

748 **1** **1** **1** **2** **1**

754 **1** **1** **1** **1** **1**

759 **1** **2** **2** **16**

Перформанс

26 ♩ = 110

780 **24** **1** **3** **2** **1** **1**

812 **1** **1** **1** **1** **1**

Нарн

27 ♩ = 90

817 **9** **1** **7** **4**

838 **6** **3** **1**

Серената

28 ♩ = 110

849 **5** **2** **4** **1** **10** **1**

872 **3** **1** **1** **1** **3**

♩ = 60
Sul D
A.S.P. ord. 5 gliss.

941 *ff mf < ff*

946 *mp < f*

Дрожь

Движение по гамме, сколько получается нот

♩ = 100

34 Грациозно, «с искрами»
Ricochet, бросок смычка на струну. Далее остановить смычок на струне

Ric.

951 *poco f mp < f poco f mp < f poco f mp < f poco f mp < f poco f sfz*

С ощутимым давлением смычка, и большой скоростью

956 *poco f mf < f f poco f < f f poco f < f f poco f < f f poco f < ff*

35

Истуканы

Резко

961 *sf poco f < f poco f sf sf sf*

966 *sff sf sf sff sff*

Короткий ricochet

Как эхо flautando

971 *sf sf sff mp poco f sf sf*

flautando

974 *sf > p < mf sff sff sff p < f > p sff*

1016

sf > p *sf* *sf* *sf > p* *sf > p* *sf > p*

39

Безумный

1020

sf < ff *sf < ff* *ff* *ff*

1024

sf < ff *sff* *sf < ff* *sff* *sf < ff* *sff* *sf < ff* *sff*

1028

sf < ff *sff* *sf < ff* *sff* *sf < ff* *sff*

1031

sf < ff *sff* *sf < ff* *sff* *sf < ff* *sff*

1034

sf < ff *sff* *sf < ff* *sff* *sf < ff* *sff*

1037

sf < ff *sff* *sf < ff* *sff* *sf < ff* *sff*

40

1040

sf < ff *sff* *sf < ff* *sff* *sf < ff* *sff*

1043

sf < ff *sff* *sf < ff* *sff* *sf < ff* *sff*

Ш. Большой город Механический Прометей

С этого момента все музыканты снова играют по основному дирижеру

41 ♩ = 100

1046 *ff*

1050 *f* *poco f*

1054 *mf* **Vln.** **3**

Вышний Лимб

42 ♩ = 115

1060 *mf* *< f* *mf* *< f* *mf* *< f* *mf*

1066 *< f* *mf* *< f* *mf* *< f* *mf* *gliss*

Вакуумная бомба

43 ♩ = 130

1070 *f* *sf* *p*

1074 *sf* *mf* *sf* *poco f*

1078 **1** **1** **1** **1**

Отчёт

44

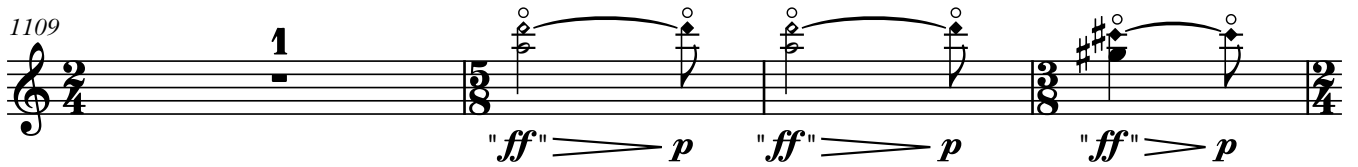
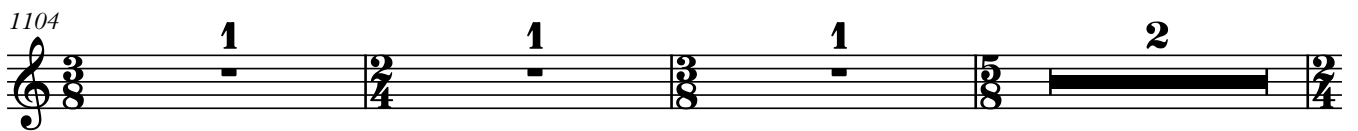
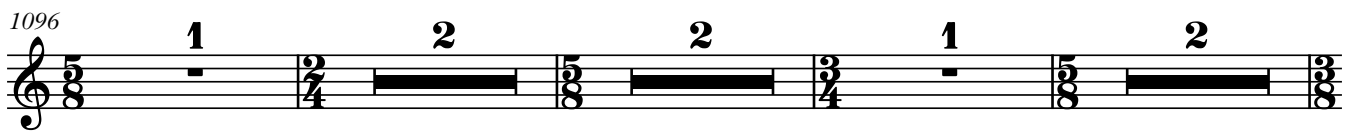
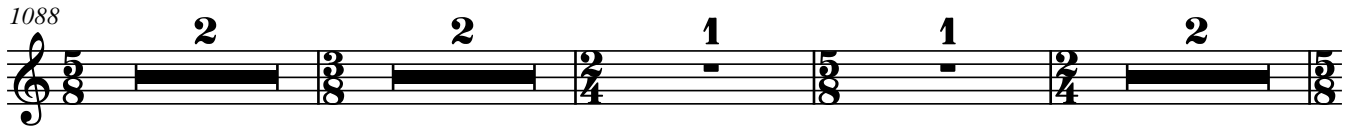
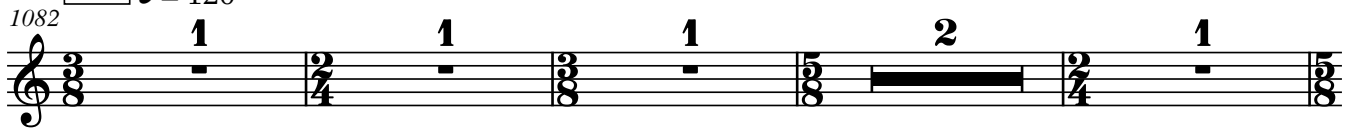
 $\text{♩} = 120$ 

Курару

45

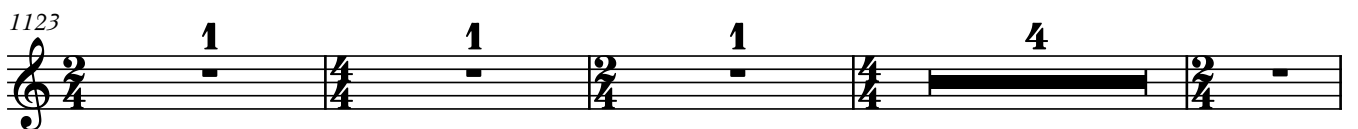
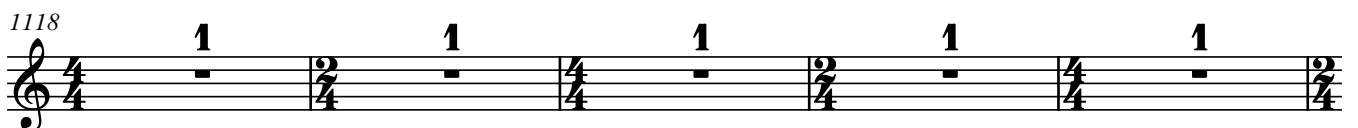
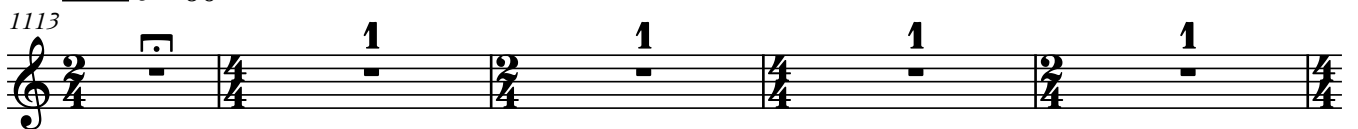
 $\text{♩} = 90$ 

Шоссе 1

Повышенное давление на струну (но не пережим).
Звуковысотность должна «плыть»

1131

1140

Грека и Грегаале. Великаны

46

♩ = 80 accel. ♩ = 100

♩ = 100

Повышенное давление на струну (но не пережим).
Звуковысотность должна «плыть»

1146

1165

1173

Шоссе 2

47

♩ = 90

1185

Ручьи. Лорелея

48

Совершенно ровный звук

1202

Кристалл

1225 **49** $\text{♩} = 90$ **10**

Ручьи

1235 **50** $\text{♩} = 90$ **9** **1** **4** **1**

Парабола

1250 **51** $\text{♩} = 100$ **3** **3** **7** **1**

1263 **2** **1** **1**

Возвращение исследования

1268 **52** $\text{♩} = 100$ **3** **1** **3** **1** **4**

1280 **1** **3** **Петь ноту с закрытым ртом**

rosso p

1289 **4** **5** **arco** **3** **3**

ff

1301 **3** **3** **Заглушить**

fff

Violoncello
 + capo
 + slider
 Metal Spring

ЗА СВЕТОМ

Владимир Горлинский

I. Деревня чудес

1 $\text{♩} = 75$

Установить каподастр на виолончель на вторую позицию (ориентир - нота до на первой струне)

Широкое движение.
 Почти полным смычком
 Sul B \flat (G)

Подарок

2 $\text{♩} = 90$

Тяжёлый

3

4 $\text{♩} = 110$

84

mf 5 5 5 *p* V ord.

89

97

sul pont.

mf 5 5 5 *p* V ord.

101

sul pont.

mf 5 5 5 V ord.

Вода

106

5 ♩ = 130

ord.

Sul B \flat (G)

p *mp* *mf* *p*

gliss. gliss.

Река. Колесо

117

6 ♩ = 100

Высота по звучанию

Sul F (D)

6 16 10

mf

150

Sul E \flat (C)

Чётко

Высота по звучанию

15 11

♩ = 132

росо f

Высота по звучанию
Sul E \flat (C) Быстрый и тяжёлый смычок
при игре «прожимает» струну

178

24 1

f

Plénitude vitalifting

Квартовые флажолеты
Высота по звучанию

205 7 ♩ = 88

mf poco f mf poco f

214

Зажатый, «металлический» звук

poco f

Мудрый (Bass-guitar Fender)

Высота по звучанию
Sul C (A)

220 8 ♩ = 90

mf p poco f

229

p sf p

233

f p

Sul C (A)
sul tasto

237

mf p

Sul C (A)
Высота по звучанию

242

mf p

Камертоны

249 9 $\text{♩} = 100$ Спокойно, очень чётко
по звуковысотности

254 Легко

260

264 Очень тонко по звуку

264

Кодекс

10

♩ = 121

Здесь и далее играть октавными флажолетами.

Для удобства указана струна, на которой он играется (с учётом настройки каподастра).

272

poco f *poco f* *poco f* *poco f*

276

poco f *poco f* *poco f* *poco f*

280

poco f *poco f* *poco f* *poco f*

284

poco f *f* *poco f* *f* *poco f*

con vibr., сочно sim.

289

poco f *poco f* *poco f* *poco f* *poco f*

294

poco f *poco f* *poco f* *poco f* *f* *f*

300

f *sf* *f* *sf* *f* *f*

con vibr. сочно con vibr. сочно

308 *f* *f* *sf* *f* *sf*

314 **11** *sf* *sff* *mf* *sf* *sff* *mf* *sf*

con vibr. сочно

con vibr. сочно

II. Пустыня

12 $\text{♩} = 135$ Без каподастра

320 *sff* *p* *poco f* **1** **7**

332 **1** **1** **1** **3** **1**

339 **1** **1** **1** **1** **1**

344 **1** **1** **1** **1** **3**

351 **1** **1** **1** **1** **4**

359 **1** **1** **1** **16** **1**

Flute's gradation

13

♩ = 130

379

27 1 3 1 2

413

1 7 3 1 1

426

2 1 8 1 2

440

1 3 1 6 1

452

4 1 7 3

467

con vibr. ♭ = 110

sf 5 5 *mf*

14

Досмостик

472

(con vibr.)

1 2

mp

478

senza vibr. →

2

p

15

Осколок

485 *con vibr.*

492 **1** *p*

498 **1 1 1 1** *con vibr.* *pp*

16

Досмостик 2

Играть металлическим слайдером
Sul D

504 *pp* *pp*

508 *pp*

514 *M.S.P.* *росо S.P.* *mf* *pp*

17

Ультра-Тяжёлый

520 *J = 90* **2 2 2 1 4 4**

535 **1 10 1 2 1 2**

552 **1 3**

АНТИСВИСТ

18

♩ = 80

561

567

582

588

Свет. Ритуал

19

♩ = 105

592

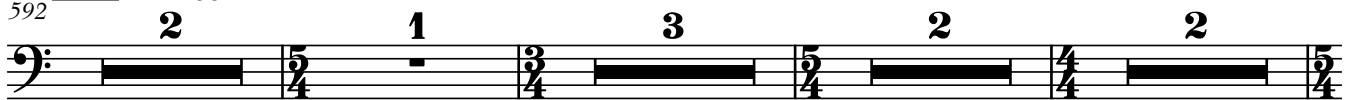

602

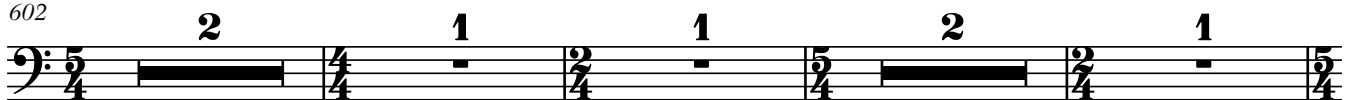

609

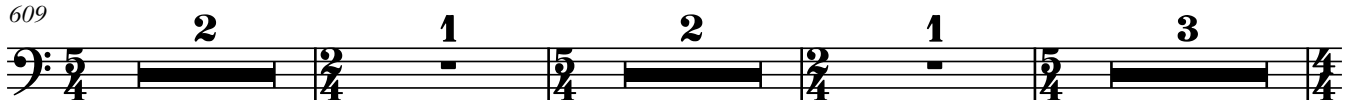

Гадкий

20

618

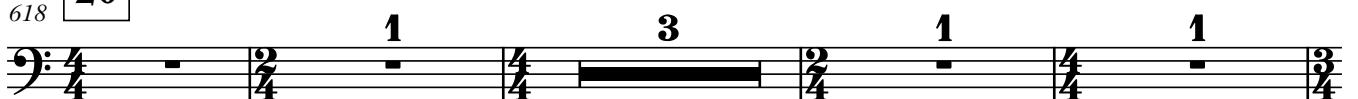

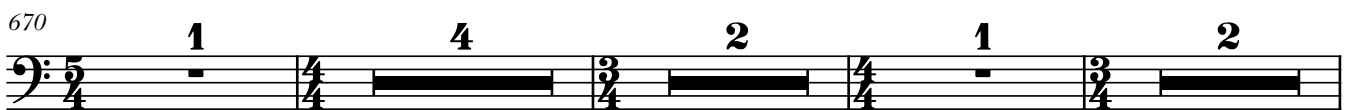
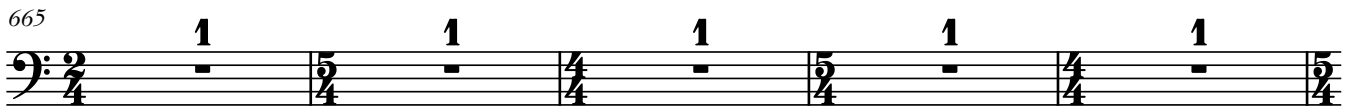
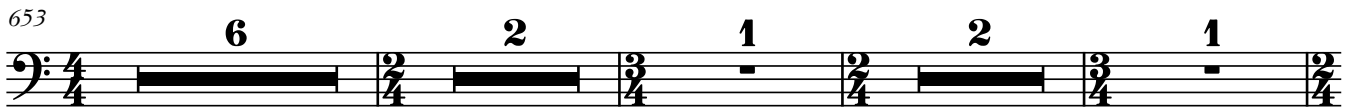
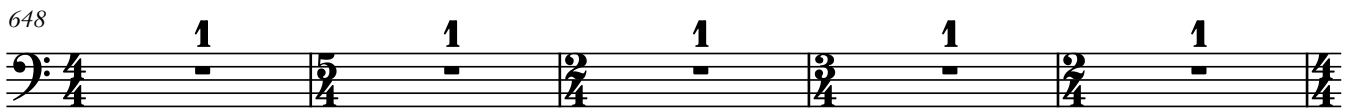
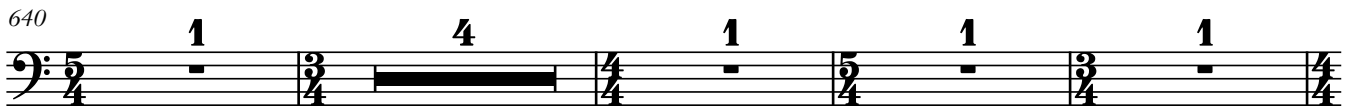
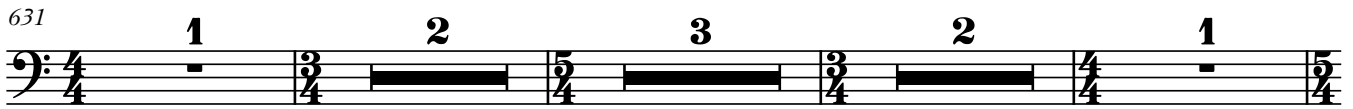
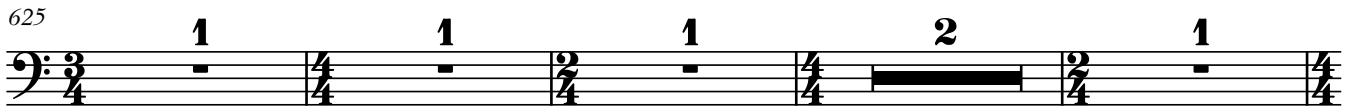

Протокристалл

Жасмин-магнит

Знак микрохроматики над нотой означает небольшое отклонение от указанной высоты звука. В отличие от знаков микрохроматики при ноте, здесь имеется ввиду некоторое произвольное отклонение от чистого звучания.

22

♩ = 100

Сверхнежно

704 S.T. C G D Sul S.T. ord. S.T. pp mf 9 9 9

706 ord. S.P. ord. S.P. S.T. S.P. pp mf 9 9 9 9 9 9

708 S.T. 3 S.T. ord. S.T. pp mf 9 9 9

710 ord. S.P. ord. S.P. S.T. S.P. pp mf 9 9 9 9 9 9

712 Sul C G D S.T. 3 S.T. Постепенно всё более «размягчать» звук A.S.T. ord. A.S.T. pp mp 9 9 9

714 ord. S.P. ord. S.P. A.S.T. S.P. pp mp 9 9 9 9 9 9

716 Sul
S.T. G D A
3

p *pp* *poco p*

poco S.T.
Очень легко и светло
poco vibr.

718

p *poco p* *p* *mp*

Очень легко и светло
poco S.T.
poco vibr.

722

pp *mf* *p*

724

mf *mf* *sf > p* *f*

Резко очень тяжело. Срыв

23

$\text{♩} = 90$

Бах. Провокатор

détaché, Полным смычком. *Poco S.P.*
«Сойти с ума»

Отпустить палец левой руки.
Отзвук открытой струны

728

sff *sff* *sff*

732

sff *sff* *sff*

737

sff *sff* *sff*
più espress.

24 ♩ = 115

Огромная энергия звука

742 *sff* *sff* *sff* *sff* *sff* *sff*

746 *sff* *sff* *sff* *fff*

S.P. 6 6

Латина

25 ♩ = 125

Снять звук максимально резко, точно по удару 2-го перкуссиониста

748 *fff*

753 *fff*

Большое давление смычком, и большая скорость. Левая рука зажимает указанный флажолет, но реально звучит гораздо больше обертонов. A.S.P.

В «индийском» стиле

758 *ff* *ff* *ff* *fff* *fff* *sff* *f*

765 *ff* *sff* *f* *ff* *sff* *f*

10

Перформанс

26 $\text{♩} = 110$

780

24 1 3 2 1

811 1 1 1 1 1 1

Harp
Horn

27 $\text{♩} = 90$

817

9 1 7 4

838 6 3 1

Серената

28 $\text{♩} = 110$

849

5 2 4 1 10 1

872 3 1 1 1 3

Фурия

29 30

881

18 4 1

905 1 1

Установить каподастр на виолончель на кварту (-1/4) выше открытых струн

909 sul F \flat (Sul C) A.S.P. ord. 5 gliss. $\bullet = 85$ $\bullet = 80$ $\bullet = 75$

915 Sul D \flat (sul A) A.S.P. ord. 5 gliss. $\bullet = 70$ $\bullet = 60$ Sul C \flat (sul G) A.S.P. ord. 5 gliss. $\bullet = 50$ $\bullet = 45$

32

923 sul F \flat (Sul C) A.S.P. ord. 5 gliss. $\bullet = 150$ $\bullet = 110$ $\bullet = 95$ $\bullet = 80$ $\bullet = 75$ $\bullet = 65$ $\bullet = 60$ Sul D \flat (sul A) A.S.P. ord. 5 gliss.

33

931 Sul G A.S.P. ord. 5 gliss. $\bullet = 50$ $\bullet = 55$ Sul F \flat (sul C) A.S.P. ord. 5 gliss. $\bullet = 150$ $\bullet = 110$ $\bullet = 95$ $\bullet = 80$ $\bullet = 75$ $\bullet = 65$

941 Sul D \flat (sul A) A.S.P. ord. 5 gliss. $\bullet = 60$ $\bullet = 55$ Sul C \flat (sul G) A.S.P. ord. 5 gliss. $\bullet = 50$

34

Дрожь

951 $\bullet = 100$ 10

Истуканы

Iron spring on the rack (car spring)

35

Играть палочкой от треугольника

961 2 4 l.v. 3 1 3 1 3 5 4 4 2 1

Другая река

Данный фрагмент (с 36-й до 41-й цифры) музыканты делятся на две группы.

Следующие исполнители (Vln α, Vln β, Fl α, Fl β, Pno α, Pno β, Vn γ, Vc, Tuba, Trpt, Hn, Tbn α, Tbn β) перестают играть по дирижеру. Дирижером данной группы становится первая скрипка.

У первой скрипки есть дополнительная партитура данного фрагмента (см. «Приложение 1»).

Первая скрипка дирижирует смычком (или очень крупный жест) правой рукой.

В левой руке палочка от треугольника для игры на пружине. Первая скрипка также должна показать все цифры данного фрагмента (36, 37, 38, etc.) для ориентирования музыкантов.

То есть, в данный фрагмент образуется два независимых ансамбля. Один под руководством первой скрипки, второй под руководством дирижера.

Как происходит вступление группы первой скрипки: при наступлении 36-й цифры, музыканты этой группы перестают играть по дирижеру, и ждут сигнала от первой скрипки.

Исполнитель на первой скрипке выжидает небольшую паузу (5-10 секунд), собирая внимание своей группы. Далее дает ауфтакт и начинается 36-я цифра.

Как происходит завершение данного фрагмента: по знаку основного дирижера.

Музыканты играют последовательно написанный материал, ориентируясь на первую скрипку.

Ближе к концу, в любой момент (!) дирижер показывает генеральную паузу.

В этот момент нужно продолжать играть по первой скрипке, но это сигнал, что сейчас наступит переход на 41-ю цифру. Как только основной дирижер показывает ауфтакт —

все музыканты совместно переходят на 41-ю цифру и далее играют по основному дирижеру.

36 ♩ = 90

Iron spring on the rack
(car spring)

980 $\frac{6}{4}$ l.v. **9** **3**
mf *mf*

994 **1** **37** **1** *mp* *mf* *sf*

999 **1** *poco f* *sf* *sf* *sf*

1003 **1** *sf* *sf* *poco f* *sf* *sf*

1007 **1** **38** **1** *sp* *sp* *smp* *smf*

1012 **1** *smf* *sf > p* *sf* *p* **1**

1016

sf > p sf sf > p sf > p sf > p sf > p sf > p

Безумный

39

1020

sf < ff sf < ff sf < ff ff ff

1023

ff ff sf < ff sff sf < ff sff sf < ff sff

1027

sf < ff sff sf < ff sff sf < ff sff

1030

sf < ff sff sf < ff sff sf < ff sff

1033

sf < ff sff sf < ff sff sf < ff sff

1036

sf < ff sff sf < ff sff sf < ff sff

40

1039

sf < ff sff sf < ff sff sf < ff sff sf < ff sff

1043

sf < ff sff sf < ff sff sf < ff sff

III. Большой город Механический Прометей

41 $\text{♩} = 100$

С этого момента все музыканты снова играют по основному дирижеру

1046

1050

1054

ff

f *poco f*

mf Vc. 3

42 $\text{♩} = 115$ Вышний Лимб

1060

2 1 2 5

43 $\text{♩} = 130$ Вакуумная бомба

1070

1 1

sf *p* *sf* *mf*

1076

1 1 1 1 1 1

sf *poco f*

44 $\text{♩} = 120$ Отчёт

1082

1 1 1 2 1 2 2 1

1093

1 2 1 2 2 1 2

1104

1 1 1 2 1 2 1

Курару

1113 45 ♩ = 90

Шоссе 1

1131

Грека и Грегале. Великаны

1146 46 ♩ = 80 accel. ♩ = 100

47 $\text{♩} = 90$

Шоссе 2

1185

48

Ручьи. Лорелея

1202

Совершенно ровный звук

mp

49 $\text{♩} = 90$

Кристалл

1225

50 $\text{♩} = 90$

Ручьи

1235

M.S.T. con vibr.

mf

Sul D

f

51 $\text{♩} = 100$

Парабола

1250

sp

sf

1263

sf

52 $\text{♩} = 100$

Возвращение исследования

1268

1280

poco p

Петь ноту с закрытым ртом

1288

tacet al fine